

**Jihočeská univerzita v Českých Budějovicích**  
**Zdravotně sociální fakulta**



# **Výroční zpráva**

## **o činnosti**

### **2008**

České Budějovice 2008



## OBSAH

<b>1. Úvodní slovo děkana .....</b>	<b>5</b>
<b>2. Organizační schéma Zdravotně sociální fakulty .....</b>	<b>7</b>
<b>3. Orgány Zdravotně sociální fakulty .....</b>	<b>8</b>
Vedení fakulty .....	8
Vědecká rada .....	9
Akademický senát .....	10
Disciplinární komise .....	10
Adresy dalších objektů ZSF JU .....	11
<b>4. Studijní a pedagogická činnost .....</b>	<b>12</b>
<b>5. E-learning .....</b>	<b>25</b>
<b>6. Výsledky vědecko-výzkumné činnosti .....</b>	<b>26</b>
<b>7. Zahraníční aktivity ZSF JU v roce 2008 .....</b>	<b>35</b>
<b>8. Činnost oddělení pro doktorská studia .....</b>	<b>39</b>
<b>9. Hodnocení celoživotního vzdělávání ZSF JU.....</b>	<b>43</b>
<b>10. Činnost edičního oddělení.....</b>	<b>44</b>
<b>11. Hodnocení výsledků činnosti knihovny .....</b>	<b>47</b>
<b>12. Hodnocení činnosti ekonomického oddělení .....</b>	<b>50</b>
<b>13. Struktura akademických pracovníků ZSF JU v roce 2008 .....</b>	<b>53</b>
<b>14. Hodnocení BOZP a PO .....</b>	<b>54</b>
<b>15. Zpráva o činnosti správy informačních sítí .....</b>	<b>55</b>
<b>16. Činnost technického oddělení .....</b>	<b>55</b>
<b>17. Hodnocení činnosti jednotlivých kateder .....</b>	<b>56</b>
Katedra filozofie a etiky v pomáhajících profesích.....	56
Katedra informačních systémů .....	59
Katedra klinických oborů .....	61
Katedra laboratorních metod a zdravotnické techniky .....	64
Katedra ošetrovatelství .....	67
Katedra právních oborů, řízení a ekonomiky .....	76
Katedra preklinických oborů .....	79
Katedra psychiatrie a psychologie.....	83
Katedra radiologie a toxikologie .....	86
Katedra sociální práce a sociální politiky.....	92
Katedra speciální a sociální pedagogiky .....	95
Katedra supervize a odborné praxe .....	98
Katedra veřejného a sociálního zdravotnictví .....	107
<b>18. Ústav sociální práce ZSF JU .....</b>	<b>110</b>
<b>19. Krizové centrum pro děti a rodinu v Jihočeském kraji, o.s., Č. Budějovice .....</b>	<b>118</b>
<b>20. Výcvikové canisterapeutické sdružení Hafík, o. s. ....</b>	<b>120</b>
<b>21. Obrazová příloha.....</b>	<b>121</b>



# 1. ÚVODNÍ SLOVO DĚKANA

Zdravotně sociální fakulta JU v Českých Budějovicích v roce 2008 pokračovala ve vytčených cílech. Chtěli jsme řešit, nebo se více podílet na řešení grantů, což i přes množství podaných žádostí o projekty v různých agenturách nevyšlo tak, jak bychom si přáli.

Dlouhodobým úkolem je aktualizace a zdokonalování webových stránek fakulty, postupně vše kontrolujeme a upravujeme, je nutné však s nimi stále pracovat, aby splňovaly všechny požadavky. Zřídili jsme intranetové stránky pro zaměstnance fakulty.

Fakulta měla v roce 2008 opět hlavní zdroj financí z dotace a „nevědecké“ činnosti. Podíl specifické vědy z vědecké činnosti je však stále malý.

Jako děkan spolupracuji především se svými proděkany, tajemníkem a akademickým senátem.

Proděkanka pro studium Valérie Tóthová byla v roce 2008 jmenována profesorkou v oboru ošetrovatelství. Po letech usilovné vědecké a pedagogické práce se tak stala první profesorkou v tomto oboru v České republice. Vede velmi dobře studijní úsek i katedru ošetrovatelství. Její zásluhou jsme získali akreditaci habilitačního řízení v oboru Zdravotně sociální péče a rigorózní řízení ve studijním programu Rehabilitace, studijní obor Rehabilitační-psychosociální péče o postižené děti, dospělé a seniory a ve studijním programu Ošetrovatelství, studijní obor Ošetrovatelství ve vybraných klinických oborech.

Proděkanka Adéla Mojžíšová má na starosti zahraniční spolupráci. Ta se jí daří rozšiřovat a zkvalitňovat.

Proděkan pro vědu a výzkum Leoš Navrátil se dobře stará o avíza všech grantových a projektových možností. V roce 2008 získali dva vědečtí pracovníci titul docent v oboru ošetrovatelství. Obhajoby disertačních prací pokračovaly podle plánů.

Karierní růst pedagogických pracovníků pokračoval. Fakulta má 7 nových doktorů (Ph.D.). Je však žádoucí, aby se absolventi doktorského studia již připravovali na habilitaci.

Rozhodování děkana ovlivňuje významně úsek tajemníka fakulty, a to především ekonomické oddělení. Náročnost úseku institutu tajemníka se také projevuje ve stále větší administrativě.

Práce akademického senátu je systematická, bez vzájemných problémů.

Na fakultě probíhá systém celoživotního vzdělávání. Přínos tohoto úseku je po stránce odborné, pedagogické i ekonomické významný. Je nutné připomenout program CŽV, který zajišťuje i bývalým našim absolventům statut zdravotně sociálního pracovníka.

Součástí celoživotního vzdělávání je Univerzita třetího věku – celostátně i mezinárodně uznávaná aktivita naší fakulty, včetně garantky těchto aktivit, paní prorektorky doc. Jany Šemberové, CSc. Aktivita přináší s sebou celou škálu významných činností pro seniory. Musím však připomenout, že činnost je také bohatě finančně dotována ve prospěch ZSF. Také z této činnosti vznikají vědecké publikace.

Výraznou složkou činnosti je rozvojová pomoc, především v Zambii, JAR a Namibii. Studenti, především studentky, odjíždějí do ciziny, kde získávají zkušenosti se skutečnou bídou.

Velmi záslužnou je aktivita, týkající se adopce zambijských dětí „na dálku“.

V roce 2008 jsme podnikli důležité kroky k obnově Nadačního fondu ZSF JU v Českých Budějovicích na podporu zdravotně a sociálně handicapovaným spoluobčanům. V roce 2009 počítá správní rada fondu s převzetím adopcí na dálku od firmy Czechoslovak AID.

Veřejnost a akademickou obec informujeme prostřednictvím intranetu, časopisu QUO VADIS a aktualizujeme webové stránky.

V roce 2008 se rozvíjela v dalších předmětech e-learningová výuka. Již máme zpětnou vazbu, že získává na dobré pověsti. Je přínosem především pro kombinované studium.

Děkuji Ing. Šemberovi a MUDr. Tomšíkové za významnou spolupráci. Je to celofakultní a celostátní potřeba – podmínky pro reakreditaci oborů a akreditace nových oborů.

Studentské hodnocení výuky se na popud vedení fakulty, které iniciovalo potřebu zvýšeného počtu účastníků, provádělo na sklonku roku přímo fyzicky v učebnách. Již nyní máme zprávy, že se zúčastnilo takto hodnocení více než 60 % studentů. Vyhodnocení bude provedeno na jaře 2009.

V roce 2008 došlo také k jedné změně ve struktuře fakulty – katedra speciální a sociální pedagogiky byla přičleněna ke katedře psychiatrie a psychologie a vzniklo tak jedno pracoviště – katedra psychologie a speciální pedagogiky, kterou vede doc. PhDr. Jana Šemberová, CSc.

Studijní program Rehabilitace, obor Rehabilitační-psychosociální péče o postižené děti, dospělé a seniory, je u nás stále velmi atraktivní. Atraktivnost a jedinečnost si musí obory uchovat. Jedinečnost spočívá v tom, že vychováváme zdravotně sociálního pracovníka.

Významné jsou aktivity pracovníků fakulty tzv. nevědecké. Tyto aktivity mají výsledky v lidských vztazích a pocitech. Je to pro nás hlavním posláním.

Děkuji všem spolupracovníkům za aktivní přístupy při realizaci úkolů Zdravotně sociální fakulty Jihočeské univerzity v Českých Budějovicích v roce 2008.

prof. MUDr. Miloš Velemínský, CSc., dr.h.c.

## 2. Organizační schéma Zdravotně sociální fakulty JU

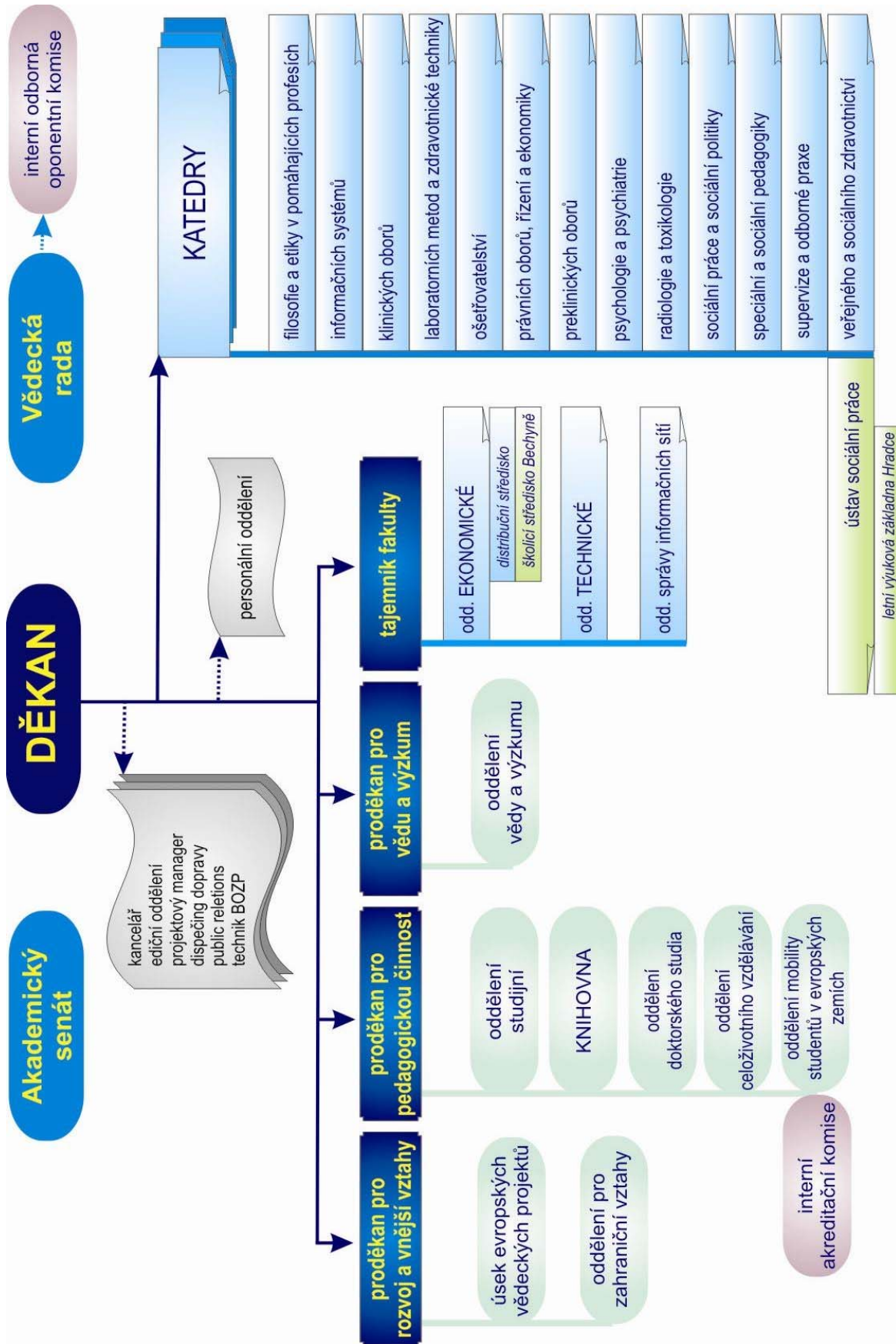

### 3. ORGÁNY ZSF JU

#### Vedení fakulty

**Děkan fakulty:**

**prof. MUDr. Miloš VELEMÍNSKÝ, CSc.**  
tel.: +420 389 037 501  
fax: +420 387 438 389  
e-mail: [velem@zsf.jcu.cz](mailto:velem@zsf.jcu.cz)

**Proděkani:**

proděkanka pro pedagogickou činnost  
**prof. PhDr. Valérie TÓTHOVÁ, Ph.D., R.N.**  
tel.: +420 389 037 504, +420 389 037 530  
fax: +420 389 037 539  
e-mail: [tothova@zsf.jcu.cz](mailto:tothova@zsf.jcu.cz)

proděkan pro vědu a výzkum  
**prof. MUDr. Leoš NAVRÁTIL, CSc.**  
tel.: +420 603 435 273; +420 389 037 590  
fax: +420 386 354 828  
e-mail: [leos.navratil@volny.cz](mailto:leos.navratil@volny.cz)

proděkanka pro rozvoj a vnější vztahy  
**doc. PhDr. Adéla MOJŽÍŠOVÁ, Ph.D.**  
tel.: +420 389 037 505  
fax: +420 389 037 829  
e-mail: [mojzis@zsf.jcu.cz](mailto:mojzis@zsf.jcu.cz)

**Tajemník:**

**Ing. Bohumír PAPÁČEK**  
tel.: +420 389 037 700  
fax: +420 387 438 389  
e-mail: [bpapac@zsf.jcu.cz](mailto:bpapac@zsf.jcu.cz)

**Adresa děkanátu fakulty:**

Jírovcova 24/1347,  
370 04 České Budějovice  
tel.: +420 389 037 501  
fax: +420 387 438 389  
<http://www.zsf.jcu.cz>

**Na této adrese sídlí:**

- Kancelář děkana
- Ekonomické oddělení
- Personální oddělení
- Studijní oddělení
- Technik BOZP



## Vědecká rada ZSF JU

### A. Interní

- prof. MUDr. Miloš Velemínský, CSc.
- prof. MUDr. Ivan Dylevský, DrSc.
- prof. MUDr. Štefan Krajčík, CSc.
- prof. MUDr. Leoš Navrátil, CSc.
- prof. MUDr. Jozef Novotný, CSc.
- prof. RNDr. Jiří Patočka, DrSc.
- prof. MUDr. Arnošt Pellant, DrSc.
- prof. Ing. Václav Řehout, CSc.
- prof. PhDr. Valérie Tóthová, Ph.D., R.N.
- prof. PhDr. Dalibor Tureček, CSc.
- doc. MUDr. Věra Adámková, CSc.
- doc. PhDr. Sylva Bártlová, Ph.D.
- doc. JUDr. Vilém Kahoun, Ph.D.
- doc. Ing. Lucie Kozlová, Ph.D.
- doc. PhDr. Adéla Mojžíšová, Ph.D.
- doc. MUDr. Jozef Rosina, CSc.
- doc. PhDr. Gabriela Sedláková, Ph.D.
- doc. PhDr. Jana Šemberová, CSc.
- doc. MUDr. Jiří Šimek, CSc.
- doc. RNDr. Miroslav Šíp, DrSc.
- doc. MUDr. Vladimír Vurm, CSc.
- doc. PhDr. Helena Zášková, CSc.
- doc. RNDr. Friedo Zölzer, Ph.D.

### B. Externí

- prof. MUDr. Vladimír Krčméry, DrSc.
- prof. MUDr. Jaroslav Racek, DrSc.
- prof. Ing. Ladislav Šimák, Ph.D.
- doc. MUDr. Jaroslav Horáček, CSc.
- prof. PhDr. Alžběta Mrázová, Ph.D.
- doc. PhDr. Mária Boledovičová, Ph.D.
- doc. PhDr. Miroslava Kyasová, Ph.D.
- doc. MUDr. Anna Nečasová, CSc.
- doc. MUDr. Jaroslav Slaný, CSc.
- doc. MUDr. Helena Zavázalová, CSc.
- PhDr. Marie Čermáková
- MUDr. Václav Chmelík

## **Akademický senát ZSF JU**

<http://www.zsf.jcu.cz/struktura/organy/akademicky-senat>

email: akademicky.senat@zsf.jcu.cz

### **Předseda:**

- Mgr. et Mgr. Ondřej Doskočil  
tel.: +420 389 037 650  
e-mail: doskocil@zsf.jcu.cz

### **Místopředsedové:**

- Mgr. Petra Zimmelová, Ph.D.
- Bc. Pavel Scholz

### **Členové:**

- MUDr. Josef Kříž
- MUDr. Miloš Velemínský ml.
- PhDr. Andrea Hudáčková, R.N.
- PhDr. Jan Vitoň
- Mgr. Renata Havránková
- Mgr. Václav Šnorek
- Žaneta Abesková
- Bc. Veronika Drymlová
- MUDr. Markéta Kastnerová
- Mgr. Monika Měrotská

### **Zástupci fakulty v Akademickém senátu Jihočeské univerzity:**

- Mgr. et Mgr. Ondřej Doskočil
- Mgr. Václav Šnorek
- Ing. Iva Brabcová, R.N.
- Bc. Pavel Scholz
- Pavel Fošum

## **Disciplinární komise**

### **Předseda:**

- plk. JUDr. Milan Kučera, Ph.D. – katedra právních oborů

### **Členové:**

- Mgr. Magdalena Čapková, Ph.D. – Ústav soc. práce, katedra klinických oborů
- PhDr. Mgr. Marie Trešlová – katedra ošetrovatelství
- Mgr. Miluše Vítečková – 3. roč. kombi – doktorské studium
- Karolina Hudečková – 3. roč. prezen. – zdrav. záchranář
- Mgr. Klára Vorlová – 3. roč. – prezen.– doktorské studium

## **Adresy dalších objektů ZSF**

### **Boreckého 27, 370 11 České Budějovice**

- Katedra psychiatrie a psychologie
- Katedra právních oborů, řízení a ekonomiky
- Katedra informačních systémů
- Katedra laboratorních metod a zdravotnické techniky
- Katedra filozofie a etiky v pomáhajících profesích
- Oddělení pro doktorská studia
- Oddělení pro celoživotní vzdělávání
- Oddělení pro vědu a výzkum
- Knihovna
- Ediční oddělení
- Oddělení správy IT
- Technické oddělení

### **U Výstaviště 26, 370 05 České Budějovice**

- Katedra ošetrovatelství
- Oddělení pro zahraniční vztahy

### **Staroměstská 16, 370 04 České Budějovice**

- Katedra sociální práce a sociální politiky
- Katedra veřejného a sociálního zdravotnictví

### **E. Destinové 46, 370 05 České Budějovice**

- Katedra speciální a sociální pedagogiky

### **A. Barcala 32, 370 05 České Budějovice**

- Projekty ESF
- Ústav sociální práce

### **Česká 20, 370 01 České Budějovice**

- Katedra supervize a odborné praxe

### **Nemocnice, a. s. Boženy Němcové 54, 370 87 České Budějovice**

- Katedra klinických oborů

### **Poliklinika JIH, Medipont, s. r. o., Matice školské 17, 370 01 České Budějovice**

- Katedra preklinických oborů
- Katedra radiologie a toxikologie

### **Hradce u Homol**

- Letní výuková základna Hradce

### **Na Libuši 613, 391 65 Bechyně**

- Školící středisko Bechyně

## 4. STUDIJNÍ A PEDAGOGICKÁ ČINNOST

V akademickém roce 2008/09 dosáhla fakulta počtu 2 182 řádných studentů, z toho 1 575 studentů v bakalářských studijních oborech a 476 studentů v navazujících magisterských studijních oborech. V doktorském studijním oboru studovalo 131 doktorandů.

V září roku 2008 byli zapsáni první studenti do dvou bakalářských studijních oborů a to do prezenční formy studia ve studijním programu Speciální pedagogika, oborů Speciální pedagogika a Speciální pedagogika – vychovatelství.

V roce 2008 proběhla úspěšně akreditace kombinované formy studia navazujícího magisterského programu Ošetřovatelství, studijního oboru Ošetřovatelství ve vybraných studijních oborech. Uchazeči o studium mají možnost si vybrat ze tří nabízených modulů: modul ošetřovatelská péče ve vnitřním lékařství, oš. péče v chirurgii a oš. péče v pediatrii.

Dle souhlasného stanoviska MZ ČR absolventi budou oprávněni vykonávat zdravotnické povolání se zaměřením na Management v ošetřovatelství (§ 145 vyhlášky č. 424/2004 Sb.), Mentor v ošetřovatelství a Ošetřovatelskou péči v oborech specializačního vzdělávání (dle nařízení vlády č. 463/2004 Sb., které stanoví obory specializačního vzdělávání) a to pro specializační obory: Ošetřovatelská péče v pediatrii (§ 51 vyhlášky č. 424/2004 Sb.) a Ošetřovatelská péče o pacienty ve vybraných klinických oborech (v souladu s vyhláškou č. 424/2004 Sb., kterou se stanoví činnosti zdravotnických pracovníků a jiných odborných pracovníků, § 53) a to v následujících klinických oborech: ošetřovatelská péče o pacienty v chirurgických oborech, ošetřovatelská péče o pacienty s onemocněním zažívacího traktu, ošetřovatelská péče o pacienty s onemocněním pohybového aparátu a ošetřovatelská péče o pacienty s kardiovaskulárním onemocněním.

Dále byl otevřen nový navazující magisterský studijní program Ochrana obyvatelstva, studijní obor Civilní nouzová připravenost v prezenční i kombinované formě studia. Tento studijní obor vznikl transformací předcházejícího studia oboru Krizová radiobiologie a toxikologie.

Navazující magisterský obor umožňuje studentům výběr ze dvou modulů. Vedle společných předmětů si student může zvolit buď modul OZ (ekonomicko-zdravotnicko-organizační) se zaměřením na problematiku ekonomicko-hospodářskou a organizačně zdravotnickou ve vztahu ke krizovému řízení, nebo modul RT (radio-toxikologický) se zaměřením na problematiku CBRNE.

Otevřen byl i doktorský studijní program Ošetřovatelství ve spolupráci s Fakultou zdravotnických studií Pardubické univerzity.

Zdravotně sociální fakultě JU v Č. Budějovicích byla udělena akreditace vzdělávacího programu – studium v oblasti pedagogických věd – speciální pedagogika.

Studium je akreditováno Ministerstvem školství, mládeže a tělovýchovy ČR v rámci systému dalšího vzdělávání pedagogických pracovníků v souladu se zákonem č. 563/2004, o pedagogických pracovnících, a s vyhláškou č. 317/2005 Sb., o dalším vzdělávání pedagogických pracovníků, akreditační komisi a kariérním systému pedagogických pracovníků. Délka studia je 5 semestrů.

S velkým zájmem uchazečů probíhá výuka studijního programu Univerzity 3. věku – Péče o člověka a jeho zdraví v Českých Budějovicích a Člověk v přírodě a ve společnosti v Písku, určený zájemcům důchodového věku se středoškolským vzděláním.

### Počet studentů na ZSF JU k 31. 10. 2008

Studijní program	Studijní obor	Forma	Počet
B1513 – Biofyzika	Aplikovaná radiobiologie a toxikologie	kombinovaná	34
	Biofyzika a zdravotnická technika	prezenční	13
B5341 – Ošetrovatelství	Porodní asistentka	prezenční	58
	Porodní asistentka	kombinovaná	54
B5342 – Rehabilitace	Všeobecná sestra	prezenční	181
	Všeobecná sestra	kombinovaná	232
B5342 – Rehabilitace	Rehabilitační-psychosociální péče o postižené děti, dospělé a seniory	prezenční	156
	Rehabilitační-psychosociální péče o postižené děti, dospělé a seniory	kombinovaná	159
	Prevence a rehabilitace sociální patologie	prezenční	70
B5345 – Specializace ve zdravotnictví	Radiologický asistent	prezenční	35
	Radiologický asistent	kombinovaná	79
	Zdravotní laborant	prezenční	47
	Zdravotnický záchranář	prezenční	81
	Fyzioterapie	prezenční	85
B5347 – Veřejné zdravotnictví	Ochrana veřejného zdraví	prezenční	70
B6731 – Sociální politika a sociální práce	Sociální práce ve veřejné správě	prezenční	25
		kombinovaná	84
B2825 – Ochrana obyvatelstva	Ochrana obyvatelstva se zaměřením na CBRNE	prezenční	6
		kombinovaná	58
B7506 – Speciální pedagogika	Speciální pedagogika	prezenční	26
	Speciální pedagogika – vychovatelství	prezenční	22
N5342 – Rehabilitace	Rehabilitační-psychosociální péče o postižené děti, dospělé a staré osoby	prezenční	113
	Rehabilitační-psychosociální péče o postižené děti, dospělé a staré osoby	kombinovaná	126
N5341 – Ošetrovatelství	Ošetrovatelství ve vybraných klinických oborech	prezenční	56
	Ošetrovatelství ve vybraných klinických oborech	kombinovaná	63
N5347 – Veřejné zdravotnictví	Odborný pracovník v ochraně veřejného zdraví	prezenční	59
N2825 – Ochrana obyvatelstva	Civilní nouzová připravenost	prezenční	11
	Civilní nouzová připravenost	kombinovaná	48
P5345 – Specializace ve zdravotnictví	Prevence, náprava a terapie zdravotní a sociální problematiky dětí, dospělých a seniorů	prezenční	29
	Prevence, náprava a terapie zdravotní a sociální problematiky dětí, dospělých a seniorů	kombinovaná	90
P5341 – Ošetrovatelství	Ošetrovatelství	prezenční	8
	Ošetrovatelství	kombinovaná	4
<b>Celkem</b>			<b>2182</b>

Zdravotně sociální fakulta měla celkem 7 zahraničních studentů, z toho všichni studovali v bakalářských studijních oborech.

Dále v rámci celoživotního vzdělávání má ZSF JU studijní program Univerzity 3. věku – Péče o člověka a jeho zdraví, který je orientován na zdravotní a sociální problematiku péče o člověka ve zdraví i nemoci. Studium je určeno pro zájemce, kteří dovršili důchodový věk a mají středoškolské vzdělání. Jedná se o bezplatnou formu studia. Uchazeči si mohou vybrat místo studia: buď skupina s výukou probíhající v Českých Budějovicích, nebo v Písku.

<b>Studijní program</b>	<b>Studijní obor</b>	<b>Forma</b>	<b>Počet</b>
9902 – Univerzita 3. věku	Péče o člověka a jeho zdraví (České Budějovice) Člověk v přírodě a ve spol. (Písek)	kombinovaná	97

V akademickém roce 2007/08 ukončilo studium celkem 23 absolventů čtyřsemestrového rozšiřujícího studia Speciální pedagogiky a celkem 28 absolventů šestisemestrového rozšiřujícího studia Speciálních pedagogik. Po úspěšné obhajobě závěrečné písemné práce a vykonání závěrečných zkoušek obdrželi osvědčení o absolvování studia.

**Graf č. 1 Počet studentů v letech 1997–2008**

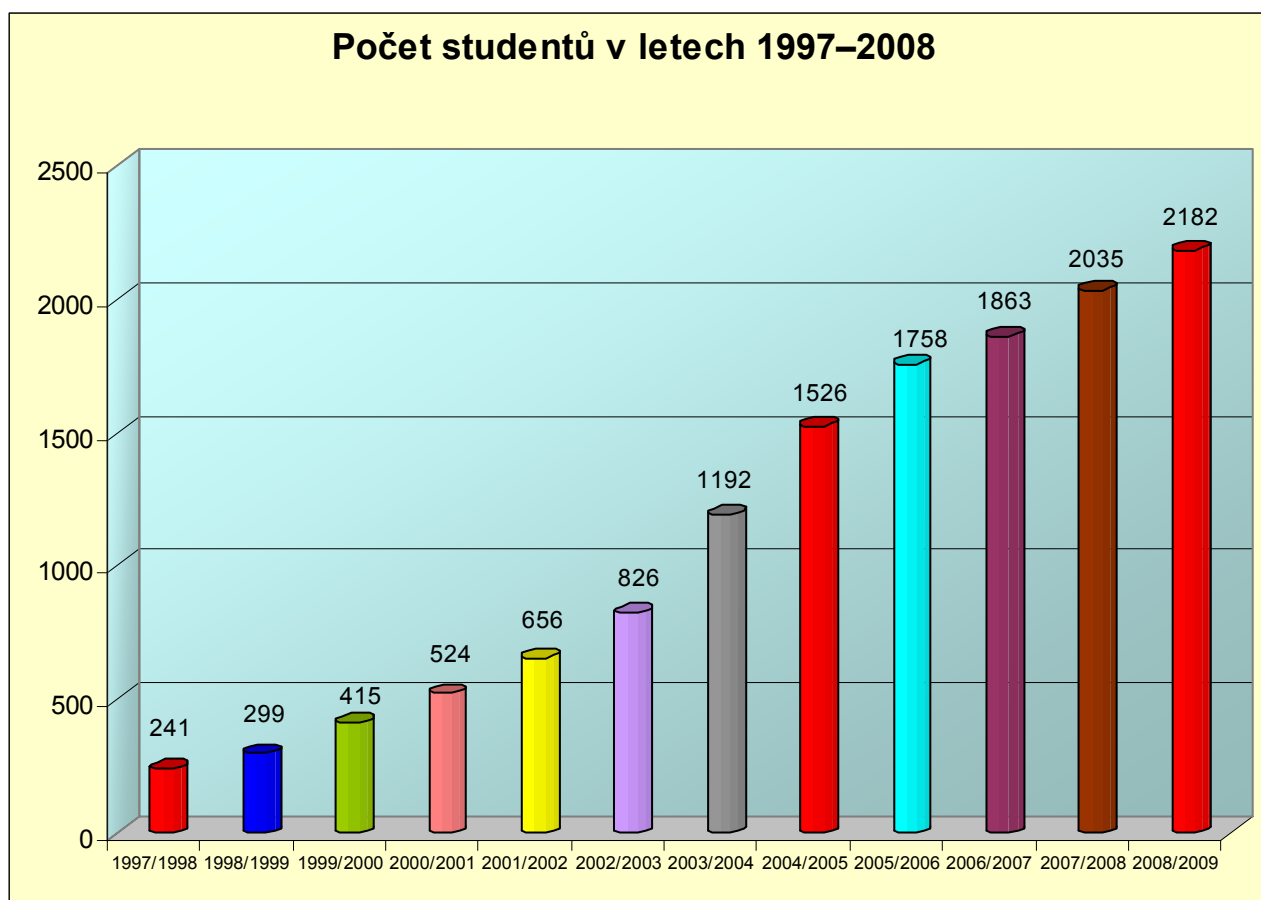

<b>Akademický rok</b>	<b>Počet studentů</b>
1997/1998	241
1998/1999	299
1999/2000	415
2000/2001	524
2001/2002	656
2002/2003	826
2003/2004	1 192
2004/2005	1 526
2005/2006	1 758
2006/2007	1 863
2007/2008	2 035
2008/2009	2 182

**POČET ABSOLVENTŮ V AKADEMICKÉM ROCE 2007/2008**  
(přehled počtu absolventů v roce 2008)

**Rehabilitační péče o postižené děti, dospělé a staré osoby – pětileté magisterské studium**

Forma výuky	Počet absolventů
prezenční	1
kombinovaná	2
<b>CELKEM ABSOLVENTŮ</b>	<b>3</b>

**Rehabilitační-psychosociální péče o postižené děti, dospělé a seniory – tříleté bakalářské studium**

Forma výuky	Počet absolventů
prezenční	54
kombinovaná	48
<b>CELKEM ABSOLVENTŮ</b>	<b>102</b>

**Prevence a rehabilitace sociální patologie – tříleté bakalářské studium**

Forma výuky	Počet absolventů
prezenční	23
<b>CELKEM ABSOLVENTŮ</b>	<b>23</b>

**Všeobecná sestra – tříleté bakalářské studium**

Forma výuky	Počet absolventů
prezenční	46
kombinovaná	60
<b>CELKEM ABSOLVENTŮ</b>	<b>106</b>

**Porodní asistentka – tříleté bakalářské studium**

Forma výuky	Počet absolventů
prezenční	13
<b>CELKEM ABSOLVENTŮ</b>	<b>13</b>

**Radiologický asistent – tříleté bakalářské studium**

Forma výuky	Počet absolventů
prezenční	12
kombinovaná	28
<b>CELKEM ABSOLVENTŮ</b>	<b>40</b>



### Zdravotní laborant – tříleté bakalářské studium

Forma výuky	Počet absolventů
prezenční	14
<b>CELKEM ABSOLVENTŮ</b>	<b>14</b>

### Zdravotnický záchranář – tříleté bakalářské studium

Forma výuky	Počet absolventů
prezenční	13
<b>CELKEM ABSOLVENTŮ</b>	<b>13</b>

### Ochrana veřejného zdraví – tříleté bakalářské studium

Forma výuky	Počet absolventů
prezenční	29
<b>CELKEM ABSOLVENTŮ</b>	<b>29</b>

### Aplikovaná radiobiologie a toxikologie – tříleté bakalářské studium

Forma výuky	Počet absolventů
prezenční	15
kombinovaná	14
<b>CELKEM ABSOLVENTŮ</b>	<b>29</b>

### Biofyzika a zdravotnická technika – tříleté bakalářské studium

Forma výuky	Počet absolventů
prezenční	1
<b>CELKEM ABSOLVENTŮ</b>	<b>1</b>

### Rehabilitační-psychosociální péče o postižené děti, dospělé a staré osoby – navazující magisterské studium

Forma výuky	Počet absolventů
prezenční	41
kombinovaná	31
<b>CELKEM ABSOLVENTŮ</b>	<b>72</b>

### Ošetřovatelství ve vybraných klinických oborech – navazující magisterské studium

Forma výuky	Počet absolventů
prezenční	25
<b>CELKEM ABSOLVENTŮ</b>	<b>25</b>

## Krizová radiobiologie a toxikologie – navazující magisterské studium

Forma výuky	Počet absolventů
prezenční	17
kombinovaná	10
<b>CELKEM ABSOLVENTŮ</b>	<b>27</b>

## Prevence, náprava a terapie zdravotní a sociální problematiky dětí, dospělých a seniorů – doktorské studium

Forma výuky	Počet absolventů
prezenční	3
kombinovaná	4
<b>CELKEM ABSOLVENTŮ</b>	<b>7</b>

## Celkem počet absolventů v roce 2008: 504

Zdravotně sociální fakulta měla v akademickém roce 2007/2008 celkem 504 absolventů. Z toho 341 absolventů bakalářských studijních oborů Rehabilitační – psychosociální péče o postižené děti, dospělé a seniory, Prevence a rehabilitace sociální patologie, Všeobecná sestra, Porodní asistentka, Radiologický asistent, Ochrana veřejného zdraví, Aplikovaná radiobiologie a toxikologie, Biofyzika a zdravotnická technika. Studium ukončili první absolventi bakalářských oborů Zdravotní laborant a Zdravotnický záchranář. Studium ukončili poslední 3 absolventi pětiletého magisterského studijního oboru Rehabilitační péče o postižené děti, dospělé a staré osoby a 124 absolventů navazujících magisterských oborů Rehabilitační – psychosociální péče o postižené děti, dospělé a staré osoby, Ošetřovatelství ve vybraných klinických oborech a Krizová radiobiologie a toxikologie.

Své studium ukončilo 7 absolventů doktorského studijního programu Specializace ve zdravotnictví, oboru Prevence, náprava a terapie zdravotní a sociální problematiky dětí, dospělých a seniorů. Úspěšně ukončili státní doktorskou zkoušku a obhajobou disertační práce své tříleté studium na ZSF JU a byl jim udělen akademický titul „Ph.D.“.

Student, jehož studijní průměr za celou dobu studia byl do průměru 1,50 a státní závěrečnou zkoušku vykonal s celkovým prospěchem „výborně“ absolvoval studium s vyznamenáním, tzn. obdržel červený diplom. Celkem bylo vydáno 117 červených diplomů, z toho 79 v bakalářských studijních oborech a 38 v navazujících magisterských studijních oborech.

Student, jehož studijní průměr za celou dobu studia byl do průměru 1,20 a absolvoval studium s vyznamenáním obdržel Cenu rektora. Celkem bylo uděleno 9 těchto ocenění u studentů magisterských studijních oborů. Těmto studentům bylo vyplaceno i mimořádné stipendium za vynikající výsledky během celého studia a při státní závěrečné zkoušce.

*Graf č. 2 Počet absolventů v letech 1997–2008*

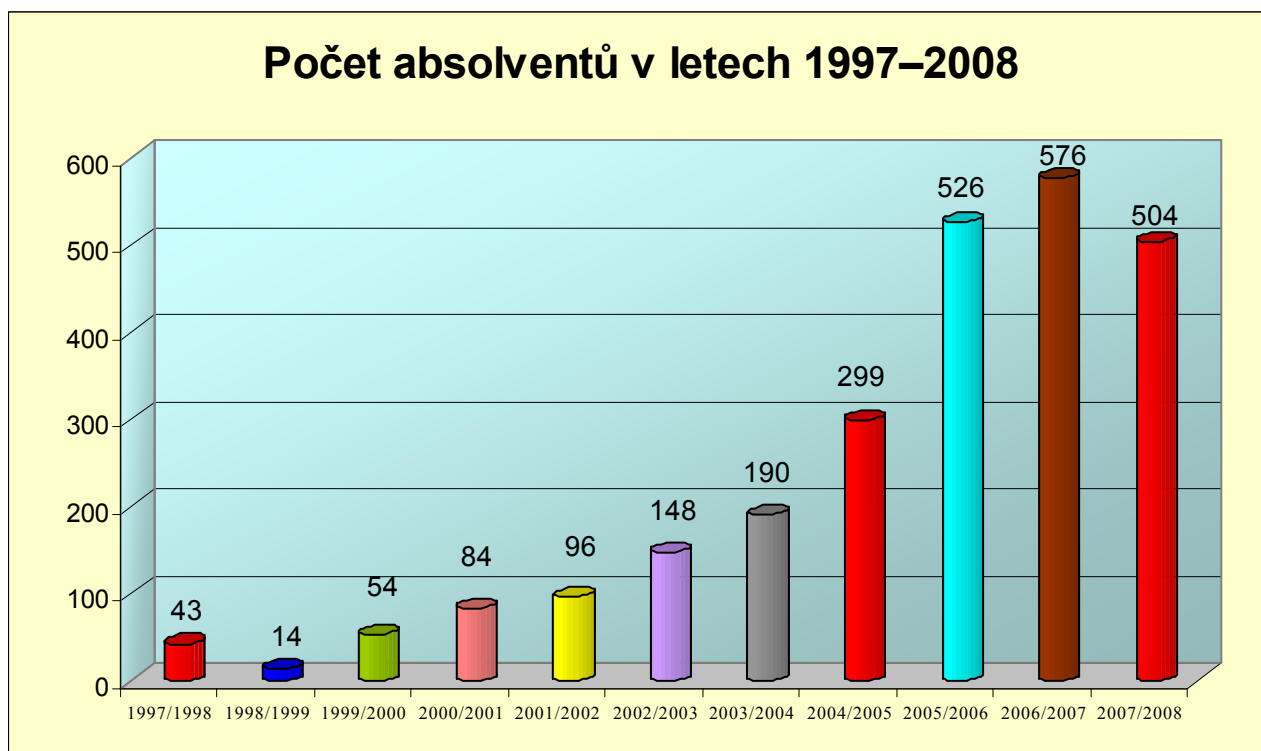

<b>Akademický rok</b>	<b>Počet absolventů</b>
1997/1998	43
1998/1999	14
1999/2000	54
2000/2001	84
2001/2002	96
2002/2003	148
2003/2004	190
2004/2005	299
2005/2006	526
2006/2007	576
2007/2008	504

**PŘIJÍMACÍ ŘÍZENÍ PRO AKADEM. ROK 2008/2009**  
(přehled počtu uchazečů a počtu zapsaných studentů)

*prezenční bakalářské studium*

STUDIJNÍ PROGRAM	STUDIJNÍ OBOR	POČET PŘIHLÁŠENÝCH	POČET ZAPSANÝCH
<i>Rehabilitace</i>	Rehabilitační-psychosociální péče o postižené děti, dospělé a seniory	213	51
	Prevence a rehabilitace sociální patologie	155	16
<i>Ošetrovatelství</i>	Všeobecná sestra – Č. Budějovice	213	60
	Všeobecná sestra – Písek	46	
	Porodní asistentka	113	24
<i>Specializace ve zdravotnictví</i>	Fyzioterapie	187	25
	Radiologický asistent	28	12
	Zdravotní laborant	48	16
	Zdravotnický záchranář	120	29
<i>Veřejné zdravotnictví</i>	Ochrana veřejného zdraví	97	22
<i>Speciální pedagogika</i>	Speciální pedagogika	55	27
	Speciální pedagogika – vychovatelství	41	23
<i>Ochrana obyvatelstva</i>	Ochrana obyvatelstva se zaměřením na CBRNE	27	22
<b>CELKEM</b>		<b>1 343</b>	<b>327</b>

*kombinované bakalářské studium*

STUDIJNÍ PROGRAM	STUDIJNÍ OBOR	POČET PŘIHLÁŠENÝCH	POČET ZAPSANÝCH
<i>Rehabilitace</i>	Rehabilitační-psychosociální péče o postižené děti, dospělé a seniory	173	48
<i>Ošetrovatelství</i>	Všeobecná sestra – Č. Budějovice	113	47
	Všeobecná sestra – Písek	45	27
	Porodní asistentka	18	17
<i>Specializace ve zdravotnictví</i>	Radiologický asistent	25	15
<i>Sociální politika a sociální práce</i>	Sociální práce ve veřejné správě	203	20
<i>Ochrana obyvatelstva</i>	Ochrana obyvatelstva se zaměřením na CBRNE	47	27
<b>CELKEM</b>		<b>624</b>	<b>201</b>

*prezenční navazující magisterské studium*

STUDIJNÍ PROGRAM	STUDIJNÍ OBOR	POČET PŘIHLÁŠENÝCH	POČET ZAPSANÝCH
<i>Rehabilitace</i>	Rehabilitační-psychosociální péče o postižené děti, dospělé a staré osoby	72	43
<i>Ošetrovatelství</i>	Ošetrovatelství ve vybraných klinických oborech	77	27
<i>Veřejné zdravotnictví</i>	Odborný pracovník v ochraně veřejného zdraví	39	31
<i>Ochrana obyvatelstva</i>	Civilní nouzová připravenost	17	11
<b>CELKEM</b>		<b>205</b>	<b>112</b>

*kombinované navazující magisterské studium*

STUDIJNÍ PROGRAM	STUDIJNÍ OBOR	POČET PŘIHLÁŠENÝCH	POČET ZAPSANÝCH
<i>Rehabilitace</i>	Rehabilitační-psychosociální péče o postižené děti, dospělé a staré osoby	106	46
<i>Ošetrovatelství</i>	Ošetrovatelství ve vybraných klinických oborech	131	62
<i>Ochrana obyvatelstva</i>	Civilní nouzová připravenost	137	48
<b>CELKEM</b>		<b>374</b>	<b>156</b>

*prezenční doktorské studium*

STUDIJNÍ PROGRAM	STUDIJNÍ OBOR	POČET PŘIHLÁŠENÝCH	POČET ZAPSANÝCH
<i>Specializace ve zdravotnictví</i>	Prevence, náprava a terapie zdravotní a sociální problematiky dětí, dospělých a seniorů	5	5
<i>Ošetrovatelství</i>	Ošetrovatelství	4	4
<b>CELKEM</b>		<b>9</b>	<b>9</b>

*kombinované doktorské studium*

STUDIJNÍ PROGRAM	STUDIJNÍ OBOR	POČET PŘIHLÁŠENÝCH	POČET ZAPSANÝCH
<i>Specializace ve zdravotnictví</i>	Prevence, náprava a terapie zdravotní a sociální problematiky dětí, dospělých a seniorů	26	19
<i>Ošetrovatelství</i>	Ošetrovatelství	8	8
<b>CELKEM</b>		<b>34</b>	<b>27</b>

**Celkem přihlášeno: 2 589 uchazečů**

**Celkem se zapsalo: 832 studentů**

**Graf č. 3 Počet uchazečů o studium v letech 1997–2008**

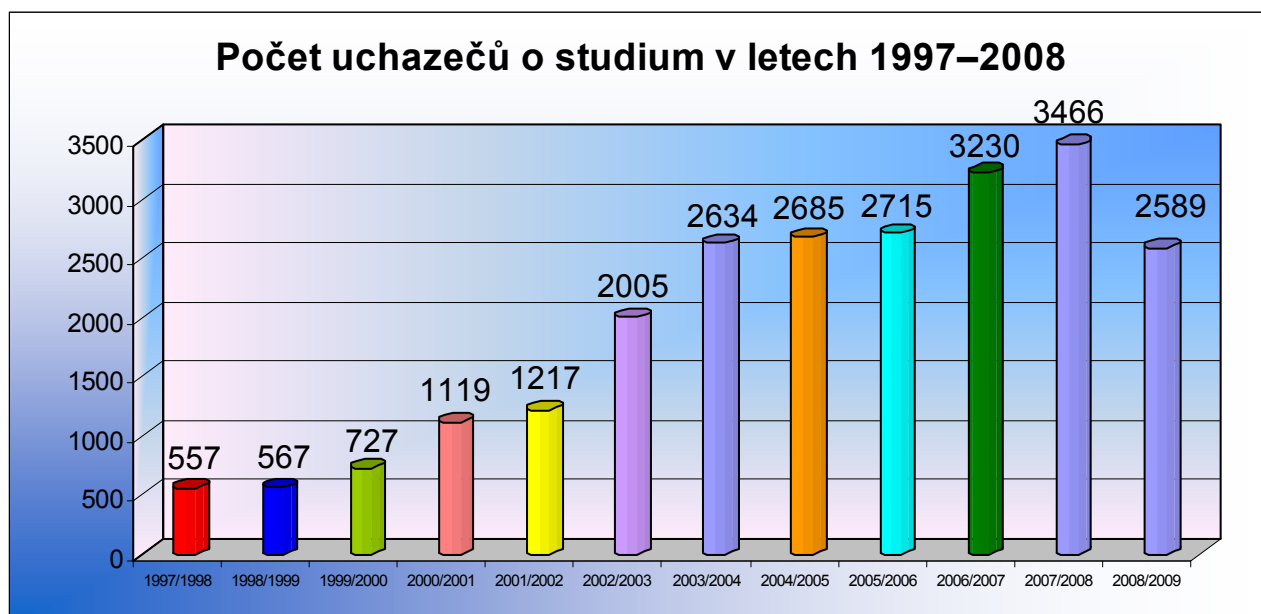

<b>Akademický rok</b>	<b>Počet uchazečů o studium</b>
1997/1998	557
1998/1999	567
1999/2000	727
2000/2001	1 119
2001/2002	1 217
2002/2003	2 005
2003/2004	2 634
2004/2005	2 685
2005/2006	2 715
2006/2007	3 230
2007/2008	3 466
2008/2009	2 589

**Graf č. 4 Počet studentů, absolventů a uchazečů o studium  
v letech 1997–2008**

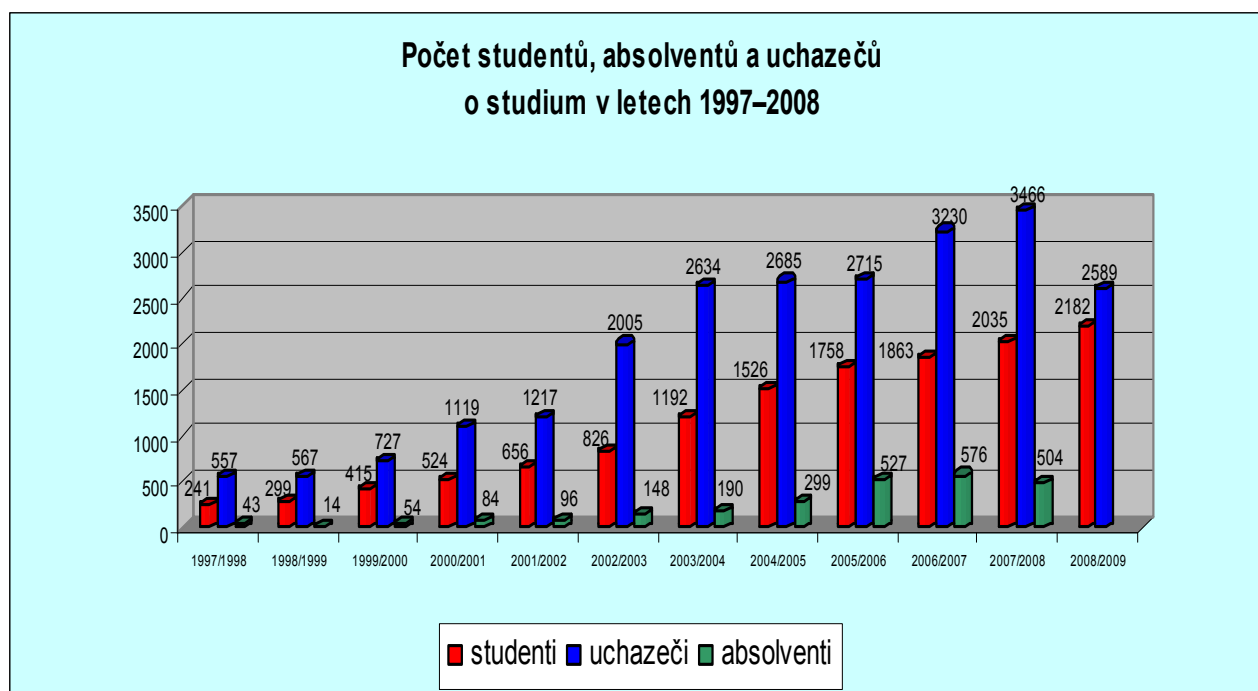

Akademický rok	Počet studentů	Počet uchazečů o studium	Počet absolventů
1997/1998	241	557	43
1998/1999	299	567	14
1999/2000	415	727	54
2000/2001	524	1 119	84
2001/2002	656	1 217	96
2002/2003	826	2 005	148
2003/2004	1 192	2 634	190
2004/2005	1 526	2 685	299
2005/2006	1 758	2 715	527
2006/2007	1 863	3 230	576
2007/2008	2 035	3 466	504
2008/2009	2 182	2 589	-

## **Ubytování studentů**

Studentům prezenční formy studia na JU, kteří studují ve standardní době studia v Českých Budějovicích, jsou z celkové lůžkové kapacity KaM (kolejí) vymezeny pro jednotlivé fakulty ubytovací kvóty v poměru počtu studentů.

Zdravotně sociální fakultě bylo přiděleno pro ubytování studentů prvních ročníků prezenční formy studia v akademickém roce 2008/2009 celkem 189 lůžek.

Rozhodujícím kritériem pro ubytování studentů je vzdálenost trvalého bydliště studenta od sídla Zdravotně sociální fakulty JU v Českých Budějovicích. Studentům přijatých do prvních ročníků studia je „Žádost o ubytování v koleji“ zaslána společně s přijetím ke studiu. Přijatý uchazeč pak obdrží písemné rozhodnutí o přidělení či nepřidělení ubytování na koleji JU.

Studenti druhých a vyšších ročníků si podávají žádosti o ubytování jak v elektronické, tak písemné podobě přímo na recepci dané koleje a koleje zveřejní seznamy ubytovaných.

V roce 2008 byli ubytováni všichni nově přijatí studenti. V průběhu měsíce října byla ještě nabízena poslední neobsazená místa zájemcům o ubytování na koleji z řad vyšších ročníků.



## 5. E-LEARNING

Oproti roku 2007 kdy jsme e-learning na naší fakultě začali zavádět, zaznamenali jsme v roce 2008 značný nárůst. Počet vytvořených kurzů vzrostl oproti minulému roku z 10 na 38, což odpovídá navýšení o 280 %. Počet autorů vzrostl o 300 % – ze 7 na 21 a počet kurzů vytvořených cíleně pro jednotlivé ročníky a obory vzrostl o 284 % z 19 na 85 kurzů, do kterých byli zapsáni studenti.

Počet registrovaných studentů v e-l prostředí Moodle vzrostl ze 450 na 1 730 (z celkového počtu cca 2 100 studentů).

---

### Nárůst počtu vytvořených kurzů podle kateder

<b>Rok</b>	<b>2007</b>	<b>2008</b>	<b>nárůst</b>
Katedra klinických oborů	8	16	+8
Katedra ošetrovatelství	2	8	+6
Katedra veřejného a sociálního zdravotnictví	0	4	+4
Katedra supervize a odborné praxe	0	8	+8
Katedra sociální práce a sociální politiky	0	1	+1
Katedra právních oborů a řízení ekonomiky	0	1	+1
Ostatní katedry	0	0	0
<b>Celkem</b>	<b>10</b>	<b>38</b>	<b>+21</b>

Potvrdilo se, že Zdravotně sociální fakulta JU má skvělé zázemí v kádru pedagogických pracovníků, kteří jsou schopni využívat moderní technologie.

## 6. VÝSLEDKY VĚDECKO-VÝZKUMNÉ ČINNOSTI

Rozvoji vědecko-výzkumných aktivit věnovalo v roce 2008 vedení ZSF JU tak jako i v předcházejících letech trvalou pozornost a vědecká práce patřila mezi priority každé katedry. Jak svědčí příložená dokumentace, na fakultě se trvale zvyšuje počet úspěšně přijatých projektů. Práce na výzkumných projektech umožňuje společnou práci zkušených učitelů se začínajícími vědeckými pracovníky nebo studenty ZSF JU. Poskytuje tak možnost předávání zkušeností, mladí pracovníci se učí zpracování literární rešerše, základům experimentální práce, zpracování a hodnocení výsledků i jejich prezentaci a publikování. Především pro studenty magisterského a doktorského studia je určena Grantová agentura ZSF JU, která jim umožňuje řešit první vědecké projekty. Pro podporu prezentace výsledků vydává ZSF tři odborné časopisy (z toho jeden v angličtině), které jsou rovněž k dispozici na webových stránkách fakulty. Významným způsobem podporuje aktivní účast zejména mladších pracovníků na odborných konferencích nejen v České republice, ale i v zahraničí.

Vedení fakulty pravidelně sleduje naplňování Dlouhodobého záměru v oblasti vědy a výzkumu za rok 2008 ve všech klíčových směrech.

V oblasti **sociální rehabilitace** se vědecko-výzkumná práce fakulty zaměřila především na oblast zkvalitnění životních podmínek handicapovaných a problematiku mladé generace, kde byla trvalá pozornost věnována úrazům, násilí, dětským právům. Výzkum byl orientován nejen na situaci v České republice, ale i v zahraničí, zejména v Africe. Právě práce zde, ať již pedagogů, či studentů, již získala řadu uznání jak u odborné, tak i laické veřejnosti. Opomíjena nebyla ani oblast kvality života, a to zejména u generace 50 plus, sociální politiky a studia lidských práv menšin žijících v České republice.

V problematice **ošetřovatelství** jednoznačně dominoval výzkum vedoucí ke zvýšení kvality péče o nemocné a ošetřovatelské péče.

V oblasti **ochrany obyvatelstva** byla výzkumná činnost orientována na studium vlivu trvale přítomných nox v životním prostředí, které jsou důsledkem jak přírodních procesů, tak činnosti člověka, interakce ionizujícího a neionizujícího záření a zkoumání vlivu psychiky lidského jednání při řešení mimořádných událostí a možnost minimalizace případných negativních jevů způsobené zejména vlivem chybného informování veřejnosti hromadnými sdělovacími prostředky. Zdravotně sociální fakulta je dnes v České republice považována za významnou v oblasti přípravy specialistů zejména v oblasti krizového řízení v medicíně s využitím přírodních věd, což se projevuje mimo jiné v zastoupení jejích členů ve vědeckých a oborových radách podobně zaměřených fakult jiných vysokých škol.

Trvalým cílem všech výzkumných skupin je účast na řešení projektů v rámci 7. rámcového programu Evropské unie.

### VÝZNAMNÉ VĚDECKÉ VÝSLEDKY

ZSF JU v Českých Budějovicích se stala **klíčovou institucí** mezinárodní organizace Child Watch International za Českou republiku díky příspěvku prof. Marka Smalla (USA, Clemson University), Mgr. et Mgr. Jitky Dvořákové, Ph.D., a Mgr. Jany Stejskalové (Zierhutové), Ph.D. Další informace dostupné na: <http://www.childwatch.uio.no/key-institutions/europe/>.

Byla schválena akreditace mezinárodního programu s názvem **Graduate Certificate in International Family and Community Studies**. MPSV, 2008, na jehož přípravě se podílela ZSF společně s Clemson University (USA, Jižní Karolína). Garanti: prof. Melton, prof. Small, prof. McDonell, prof. Limber, **Mgr. et Mgr. Dvořáková, Ph.D.**

## OCENĚNÍ AKADEMICKÝCH PRACOVNÍKŮ FAKULTY

- Prof. MUDr. Miloši Velemínskému, CSc. byl na slavnostním zasedání Vědecké rady Vysoké školy sociální práce a zdravotnictva sv. Alžbety v Bratislavě udělen titul Doctor honoris causa (Dr.h.c.).
- Na slavnostním aktu k 90. výročí Dne vzniku samostatného československého státu v obřadní síni českobudějovické radnice převzal prof. MUDr. Miloš Velemínský, CSc., z rukou primátora Mgr. Juraje Thomy medaili „Za zásluhy“ o pediatrii a rozvoj Jihočeské univerzity.
- Doc. PhDr. Adéla Mojžíšová, Ph.D., byla jmenována Adjunct profesorem na americké Clemson University (Jižní Karolína) – Institut for Family and Neighborhood Life.
- Řešitelský kolektiv pracovníků katedry radiologie a toxikologie získal ocenění za nejlepší sdělení na mezinárodní konferenci LASER FLORENCE 08.
- V hodnocení grantu IGA MZČR řešitelky prof. Tóthové s názvem „Zajištění efektivní, kulturně diferencované ošetrovatelské péče pro vietnamskou a čínskou minoritu v České republice“ získala ZSF JU nejlepší hodnocení „A“.

## NEJVÝZNAMNĚJŠÍ PUBLIKACE AKADEMICKÝCH PRACOVNÍKŮ FAKULTY

- **Monografie**

**ČAPKOVÁ, M., TORÁČOVÁ, L., VELEMÍNSKÝ, M.:** *Prevence úrazů u vybraných věkových skupin obyvatelstva*, 1. vyd., Praha: Triton, 2008. s. 98. ISBN 978-80-7387-200-7

**DVOŘÁKOVÁ, J., HORSKÁ, J. et al.:** *Metody sociální práce s imigranty, azylanty a jejich dětmi. Příručka pro pedagogy*, 1. vyd., Praha: Triton, 2008. ISBN 978-80-7387-044-7

**KONEČNÁ, H.:** *The Quest for a Child. Two Small Wings*. 2. vyd., UK: Anshan, 2008. s. 305. ISBN 1905740778

**NAVRÁTIL, L. et al.:** *Vnitřní lékařství pro nelékařské zdravotnické obory*, 1. vyd., Praha: Grada Publishing, a.s., 2008, 424 s. ISBN 978-80-247-2319-8.

**NAVRÁTIL, L.:** *Zobrazovací metody*. In: DOSTÁLOVÁ, T., SEYDLOVÁ, M.: *Stomatologie*. 1. vyd., Praha: Grada Publishing, a.s., 2008, s. 31–40. ISBN 978-80-247-2700-4.

- **Publikace v časopisech s IF**

**Patočka, J., Jun, D., Kuča, K.:** Possible Role of Hydroxylated Metabolites of Tacrine in Drug Toxicity and Therapy of Alzheimer's Disease. *Current Drug Metabolism*, 2008, 9 (4), 332–335. (IF=4,490)

**Chval, Z., Šíp, M., Burda J. V.:** The Trans Effect in Square-Planar Platinum(II) Complexes – A Density Functional Study. *Journal of Computational Chemistry*, 2008, 29 (14), 2370–2381. (IF=4,297)

**Adámková, V.**, Hubáček, J. A., Suchánek, P., **Velemínský, M.**, **Zimmelová, P.**: The effect of body activity to weight. *Atherosclerosis Supplements*, 2008, 9 (1), 254. ISSN 1567-5688 (IF=4,287)

Poledne, R., Škodová, Z., Cífková, R., **Adámková, V.**, Bruthans, J., Lánská, V.: Trends in ischaemic heart disease mortality in post communist countries using the Czech population as an example. *Atherosclerosis Supplements*, 2008, 9 (1), 9. ISSN 1567-5688 (IF=4,287)

Vrablík, M., Hubáček, J. A., **Adámková, V.**, Lánská, V., Zlatohlávek, L., Zídková, K., Štulc, T., Hořínek, A., Česka, R.: Impact of apolipoprotein A5 gene variants on statin treatment efficacy. *Atherosclerosis Supplements*, 2008, 9 (1), 40. ISSN 1567-5688 (IF=4,287)

Hubáček, J. A., Bohuslavová, R., Kurhanová, L., Piřha, J., **Adámková, V.**, Poledne, R.: A common variant in the FTO gene is associated with BMI in males and postmenopausal, but not in premenopausal females. *Atherosclerosis Supplements*, 2008, 9 (1), 110–111. ISSN 1567-5688 (IF=4,287)

Bohuslavová, R., Králová-Lesná, I., **Adámková, V.**, Lánská, V.: Association between plasma levels of C-reactive protein and numbers of children. *Atherosclerosis Supplements*, 2008. Vol. 9 (1), s. 261–262. ISSN 1567-5688 (IF=4,287)

Hubáček, J. A., Lánská, V., Škodová, Z., **Adámková, V.**, Poledne, R.: Sex-specific interaction between APOE and APOA5 variants and determination of plasma lipid levels. *European Journal of Human Genetics*, 2008, 16, 135–8. (IF=4,003)

Oya, N., **Zoelzer, F.**, Werner, F., Streffer, Ch.: Similar Extent of Apoptosis Induction at Doses of X-Rays and Neutrons Isoeffective for Cell Inactivation. *Strahlentherapie und Onkologie*, 2008, 184 (5), 270–275. (IF=3,357)

Křiřtofíková, Z., Kozmíková, I., Hovorková, P., Říčný, J., **Zach, P.**, Majer, E., Klaschka, J., Řípová, D.: Lateralization of hippocampal nitric oxide mediator system in people with Alzheimer disease, multi-infarct dementia and schizophrenia. *Neurochemistry International*, Pergamon-Elsevier Science Ltd., 2008, 53 (5), 118–125. ISBN 0197-0186. (IF=2,975)

Hubáček, J. A., **Adámková, V.**, Bohuslavová, R., Suchánek, P., Poledne, R., Lánská, V.: No significant association between A-501C single nukleotide polymorphism in preproghrelin and body mass index or waist-to-hip ratio in central European population. *Metabolism – clinical and experimental*, 2008, 57 (7), 1016–7. (IF=2,647)

Hovorková, P., Křiřtofíková, Z., Hořínek, A., Řípová, D., Majer, E., **Zach, P.**, Sellinger, P., Říčný, J.: Lateralization of 17Beta-Hydroxysteroid Dehydrogenase Type 10 in Hippocampi of Demented and Psychotic People. *Dementia and Geriatric Cognitive Disorders*, Basel Switzerland, 2008, 26(3), 193–198. ISBN 1420-8008 (IF=2,641)

Hubáček, J. A., **Adámková, V.**, Stávek, P., Kubínová, R., Peasey, A., Pikhart, H., Marmot, M., Bobak, M.: Apolipoprotein E Arg136→Cys mutation and hyperlipidemia in a large central European population sample. *Clinica Chimica Acta*, 2008, 388, 217–8. (IF=2,601)

**Zoelzer, F.**, Streffer, Ch.: Relative Biological Effectiveness of 6 MeV Neutrons with Respect to Cell Inactivation and Disturbances of the G<sub>1</sub> Phase. *Radiation Research*, 2008, 169 (2), 207–213. (IF=2,599)

Kunešová, G., Hlaváček, J., **Patočka, J.**, Evangelou, A., Benaki, D., Paravatou, M., Livaniou, E., Pelecanou, M., Slaninová, J.: The multiple T-maze in vivo testing of the neuroprotective effect of humanin analogues. *Peptides*, 2008, 29 (11), 1982–1987. (IF=2,368)

Svoboda, J., Telenský, P., Blahna, K., **Zach, P.**, Bureš, J., Stuchlík, A.: Lesion of posterior parietal cortex in rats does not disrupt place avoidance based on either distal or proximal orienting cues. *Neuroscience Letters*, Clare, Ireland, 2008, 445 (1), 73–77. (IF=2,1)

Hraška, M., Heřmanová, V., **Rakouský, S.**, Čurn, V.: Sample topography and position within plant body influence the detection of the intensity of green fluorescent protein fluorescence in the leaves of transgenic tobacco plants. *Plant Cell Reports*, 2008, 27, 67–77. (IF= 1,974)

Hubáček, J. A., Wang, W. W., Škodová, Z., **Adámková, V.**, Vrablík, M., Hořínek, A., Štulc, T., Česka, R., Talmud, P. J.: APOA5 Ala>Val, identified in patients with severe hypertriglyceridaemia, is a common mutation with no major effects on plasma lipid levels. *Clinical Chemistry and Laboratory Medicine*, 2008, 46 (6), 773–7. (IF=1,741)

**Velemínský, M.**, Stránský, P., **Velemínský, M.**: Relationship of IL-6, IL-8, TNF and sICAM-1 levels to PROM, pPROM, and the risk of early-onset neonatal sepsis. *Neuroendocrinology letters*, Maghira & Maas Publications, 2008, 29 (3), 303–11. (IF=1,443)

**Velemínský, M.**, Přádná, J., **Velemínský, M.**, Tošner, J.: Relationship of amniotic-type placenta inflammation to pPROM, PROM and risk of early onset neonatal sepsis. *Neuroendocrinology letters*, Maghira & Maas Publications, 2008, 29 (8), 447–450. (IF=1,443)

**Velemínský, M.**, Tošner, J.: Relationship of vaginal microflora to PROM, pPROM, and the risk of early-onset neonatal sepsis. *Neuroendocrinology letters*, Maghira & Maas Publications, 2008, 29 (2), 205–221. (IF=1,443)

**Berger, J.**: Nucleolar size in lymphocytes and haemocytes of different species. *European Journal of Histochemistry*, 2008, 52 (3), 149-152. (IF=1,261)

Vilasová, Z., Řezáčová, M., Vávrová, J., Tichý, A., Vokurková, D., **Zoelzer, F.**, Řeháková, Z., Osterreicher, J., Lukášová, E.: Changes in phosphorylation of histone H2A.X and p53 in response of peripheral blood lymphocytes to gamma irradiation. *Acta Biochimica Polonica*, 2008, 55 (2), 381–390. (IF= 1,261)

**Beranová, M.**, **Rakouský, S.**, Vávrová, Z., **Skalický, T.**: Sonication assisted Agrobacterium-mediated transformation enhances the transformation efficiency in flax. *Plant Cell, Tissue and Organ Culture*, 2008, 94, 253–259. (IF=1,060)

Hraška, M., **Rakouský, S.**, Čurn, V.: Tracking of the CaMV-35S promoter performance in GFP transgenic tobacco, with a special emphasis on flowers and reproductive organs, confirmed its predominant activity in vascular tissues. *Plant Cell, Tissue and Organ Culture*, 2008, 94, 239–251. (IF=1,060)

**Berger, J.**: A two-clock model of circadian timing in the immune system of mammals. *Pathologie Biologie*, 2008, 56, 286–291. (IF=0,953)

**Skalická, Z.**, Navrátil, L., **Zolzer, F.**, **Hon, Z.**: The Assessments of the Intracellular Antioxidant Protection of the Organism after LLLT Irradiation. *Lasers in Medical Science*, 2008, 23 (S. 1), 33. (IF=0,827)

**Berger, J., Slavičková, K.:** Morphological Characterization of Hemocytes in the Adult Linden Bug, *Pyrrhocoris apterus* (L.) (Heteroptera). *Zoological Studies*, 2008, 47 (4), 466–472. (IF=0,731)

**Tóthová, V., Sedláková, G.** Nursing education in the Czech Republic. *Nurse Education Today*, 2008, 28 (1), 33–38. ISSN 0260-6917 (IF=0,573)

Burnard, P., Edwards, D., Benett, K., Thaibah, H., **Tóthová, V.**, Baldacchino, D., Bara, P., Myteveli, J.: A comparative, longitudinal study of stress in student nurses in five countries: Albania, Brunei, the Czech Republic, Malta and Wales. *Nurse Education Today*, 2008, 28 (2), 134–145. ISSN 0260-6917 (IF=0,573)

Mlčák, Z., **Zášková, H.:** Analysis of relationships between prosocial tendencies, empathy, and the Five-Factor Personality Model in students of helping professions. *Studia Psychologica*, 2008, 50(2), 201–216. (IF=0,145)

**Havránek, J., Havránková, R., Navrátil, L., Rosina, J., Skalická Z.:** All-State Radiation Monitoring Network in the Czech Republic. *Defence Science Journal*, 2008, 58 (6), 728–733. (IF=0,141)

## **VÝZNAMNÉ KONFERENCE A AKCE ORGANIZOVANÉ ČI SPOLUORGANIZOVANÉ ZSF JU**

### **1. mezinárodní**

**Název: V. ročník mezinárodní konference „Problematika generace 50 plus“**

Datum konání: 27. a 28. 5. 2008

**Název: Mezinárodní sympozium ošetrovatelství Solidarita pro zdraví v evropském regionu**

Datum konání: 11.–12. 9. 2008

**Název: Mezinárodní konference Možnosti ovlivnění kvality života dítěte s poruchou sluchu**

Datum konání: 22. 10. 2008

**Název: Pravda o zooterapie, konference s mezinárodní účastí**

Datum konání: 14. 11. 2008

### **2. celostátní**

**Název: Konference Vzdělávání poskytovatelů a zadavatelů sociálních služeb v oblasti problematiky dětí a mládeže**

Datum konání: 19. 2. 2008

**Název: Seminář „Zdravotně sociální dopady u pacientů s demencí“**

Datum konání: 19. 2. 2008

**Název: Studentská konference Péče o minority v pomáhajících profesích**

Datum konání: 15. 4. 2008

**Název: XVII. celostátní seminář ošetrovatelských profesí pracujících v péči o novorozence (ZSF JU spolupořadatel)**

Datum konání: 24 a 25. 4. 2008

**Název: Den reprodukčního zdraví**

Datum konání: 19. 5. 2008

**Název: Výstava fotografií a semináře na téma Sociální práce s dětmi v Zambii**

Datum konání: 16.–26. 6. 2008

**Název: Výstava fotografií programu Pět P**

Datum konání: 6.–10. 10. 2008

**Název: Výživa – nedílná součást léčby závažných chorob**

Datum konání: 9. 10. 2008

**Název: III. ročník konference SENIOR LIVING (ZSF JU spolupořadatel)**

Datum konání: 11.–12. 11. 2008

**Název: Dítě a zdravý životní styl**

Datum konání: 19. 11. 2008

**Název: Odpolední seminář na téma Zkušenosti a zážitky dobrovolníků z rozvojových zemí**

Datum konání: 1. 12. 2008

**Název: Jihočeský diabetologický den (ZSF JU spolupořadatel)**

Datum konání: prosinec 2008

**V roce 2008 proběhla před vědeckou radou ZSF JU dvě úspěšná habilitační řízení**

**6. 5. 2008 – Habilitační řízení Mgr. M. Baškové, PhD., v oboru „Ošetrovatelství“**

Habilitační práce: „Podpora zdravia a prevencia ochorení v práci pôrodnej asistentky“

Habilitační přednáška: „Odvýkanie od fajčenia počas tehotenstva.“

**23. 10. 2008 – Habilitační řízení MUDr. Jiřího Dorta, Ph.D., v oboru „Ošetrovatelství“**

Habilitační práce: „Ošetrovatelské postupy v neonatologii“

Habilitační přednáška: „Časná a pozdní morbidita a dlouhodobé sledování rizikových novorozenců.“

## Grantová a projektová činnost

*ZSF JU – hlavní řešitel*

<b>název grantu či projektu</b>	<b>zdroj</b>	<b>řešitel</b>
Vzdělávání poskytovatelů a zadavatelů sociálních služeb v oblasti problematiky dětí a mládeže	ESF	Velemínský, M.
Celoživotní vzdělávání ve dvou nelékařských profesích		Tóthová, V.
Vzdělávání poskytovatelů a zadavatelů sociálních služeb v oblasti problematiky seniorů		Vurm, V.
Letní tábor pro děti trpící enurézou a enkoprézou	MZČR – PVP	Bockscheiderová, A.
Dobrovolnický program v Nemocnici České Budějovice, a. s.		Motlová, L.
Univerzitní centrum pro seniory PATUP		Motlová, L.
Letní integrační canisterapeutický tábor		Eisertová, J.
Rehabilitační tábor pro děti s psychosomatickým onemocněním		Velemínský, M.
Prezentace publikace Sexuální zneužívání dětí a adolescentů se specifickými potřebami – přímé kontakty s cílovými skupinami	MZČR – Zdravotnické programy	Volfová, I.
Regionální laktanční centrum		Velemínský, M.
Prosociální chování a jeho vazby na altruismus, afiliaci a empatii	GAČR	Zášková, H.
Kvalita života, střední a zdravá délka života z aspektu determinant zdraví u romského obyvatelstva v ČR		Davidová, E.
Psychosociální aspekty biologického, nebiologického a „náhradního“ rodičovství a dobrovolné a nedobrovolné bezdětnosti		Konečná, H.
Etické aspekty regulace klinického výzkumu a role etických komisí v České republice		Šimek, J.
Edukační činnost v pomáhajících profesích	FRVŠ	Bubníková, H.
Současné negativní trendy ve vývoji české rodiny		Macháčková, J.
Inovace výuky předmětů Metody sociální práce, Rozvojová spolupráce a humanitární pomoc, Úvod do rozvojových studií		Velemínský, M.
Akreditace nového studijního oboru Nutriční terapeut	Rozvojové projekty	Stránský, M.
Studijní obor Ošetřovatelství ve vybraných klinických oborech, kombinovaná forma		Tóthová, V.
Podpora zvýšení zájmu nadané mládeže o studium na JU		Švestková, R.
Podpora studia osob se zdravotním postižením		Papáček, B.
Mezinárodní mobilita studentů		Mojžíšová, A.



Nákup softwaru na ZSF JU		Bártová, J.
Freemover	CEEPUS	Bártová, J.
Biologická dozimetrie pro osoby profesně vystavené ionizujícímu záření alfa	MŠMT NPV2	Zölzer, F.
Celoplošný screening sluchu na neonatologickém odd. v Jihočeském kraji spojený s následnou péčí	GA JU	Hlavničková, P.
Drogy a alkohol u aktivních účastníků silničního provozu – pilotní studie		Vorlová, K.
Různorodost přístupů canisterapie k dětskému klientovi (Case Study)		Eisertová, J.
Mezinárodní klasifikace funkčních schopností, disability a zdraví (ICF) v rehabilitaci u lidí s roztroušenou sklerózou a po traumatickém poškození mozku		Matlasová, H.
Příspěvek na vydání časopisu KONTAKT	ČLF	Velemínský, M.

*ZSF JU jako spoluřešitelské pracoviště*

<b>název grantu či projektu</b>	<b>zdroj</b>	<b>spoluřešitel</b>
Vnější a genetické determinanty obezity	IGA MZČR	Velemínský, M.
Funkční genomika a proteomika ve šlechtění rostlin	Výzkumné centrum 1M	Rakouský, S.
Možnost použití cílových genů v transformaci přadného a olejného lnu	MŠMT – KONTAKT	Rakouský, S.
Rozvoj a podpora provozu Univerzit třetího věku v ČR	MŠMT – Rozvojové p.	Šemberová, J.

*Grantová agentura ZSF JU*

<b>název grantu</b>	<b>řešitel</b>
Zmapování zdravotního stavu imigrantů v ČR – pilotní studie	Brabcová, I.
Psychosociální dopady používání mobilních telefonů u dětí ve věku do 12 let	Troupová, M.
Osobnostní profil mladistvých delikventů	Pešek, R.
Konference – Pravda o zooterapii	Eisertová, J.
Dobrovolnické centrum canisterapie	Bursová, Z.
Konference: Možnosti ovlivnění kvality života dítěte s poruchou sluchu	Hlavničková, P.
Postavení stoma sestry	Bubníková, H.
Projekt Amicus	Novotná, Š.
Hodnocení lokomočních pomůcek pro handicapované osoby	Zeman, M.
Právní povědomí a vnímání práva u dětí imigrantů, azylantů a žadatelů o mezinárodní ochranu	Záleská, V.
Problematika vzniku poškození dýchacího a trávicího traktu u dětí způsobeného chemickými látkami	Švancarová, A.
Aktivní zapojení studentů prvních ročníků do dobrovolnických programů, aktivit a vědecké činnosti na ZSF JU	Vanišová, I.
Stav dobrovolnictví na ZSF JU po deseti letech	Janečková, J.
Canisterapeutický rekondiční víkend pro rodiny s dětmi se sluchovým postižením	Fraňková, Z.
Volnočasové aktivity studentů ZSF JU zaměřené na všeobecně vzdělávací a vědeckou činnost	Hudečková, K.
Biologické účinky laseru – možnosti radioprotekce	Skalická, Z.
Analýza nejzávažnějších teroristických útoků za posledních 10 let	Hon, Z.
Analýza organizace složek a sil určených pro zvládnutí nouzových a krizových situací v jednotlivých zemích EU	Šimák, M.
Obsah sodíku, draslíku a hodnota osmolarity při high normal hodnotě krevního tlaku	Reidingerová, A.
Sociální práce s dětmi v Zambii – realizace osvětových seminářů a výstavy fotografií pro veřejnost	Rejhová, R.
Hodnocení pacientů s roztroušenou sklerózou dle Mezinárodní klasifikace funkční schopností, disability a zdraví při Zdravotně sociální fakultě JU	Matlasová, H.

## 7. ZAHRANIČNÍ AKTIVITY ZSF JU V ROCE 2008

### *Zahraníční aktivity ZSF JU za rok 2008 s přihlédnutím na dlouhodobý záměr a jeho aktualizace*

V roce 2008 byla nadále prohlubována spolupráce s kanadskou univerzitou University of Manitoba ve Winnipegu. Ve spolupráci s touto univerzitou byl v roce 2006 podán a schválen projekt na téma: „Rozvíjení vzájemných vztahů a spolupráce mezi Českou republikou a Kanadou v oblasti migrační politiky romského etnika“, který byl realizován v roce 2006 a 2008. V roce 2008 byla uzavřena smlouva s York University v Torontu a již v přípravné fázi tohoto kroku byl na ZSF JU přijat hostující profesor Fahim Quadir.

V roce 2007 došel dvouletý navazující projekt Leonardo da Vinci zaměřený na zahraniční odborné stáže studentů. Od akademického roku 2007/2008, díky transformaci programu Leonardo da Vinci a programu Erasmus, probíhaly odborné zahraniční stáže na základě programu Erasmus. Dalším významným bodem zahraniční spolupráce ZSF JU bylo navázání spolupráce s Chiang Mai University v Thajsku. Na základě již podepsané smlouvy vyjelo v roce 2008 první šest studentek ZSF JU na **dvou a tříměsíční odborné stáže do Thajska**.

Na rok 2009 je plánováno zahájení spolupráce v oblasti rozvojových programů s University of Zambia v Lusace a přispět tak k dalším možnostem rozvojové spolupráce v subsaharské Africe. Další předpokládané rozšíření studentských a učitelských mobilit je v rámci připravované spolupráce s veřejnoprávní organizací „Cesta k domu“, která poskytuje pomoc dětem ulice v Oděse na Ukrajině.

### *Porovnání celkového počtu zahraničních studentských mobilit v letech 2002 až 2008*

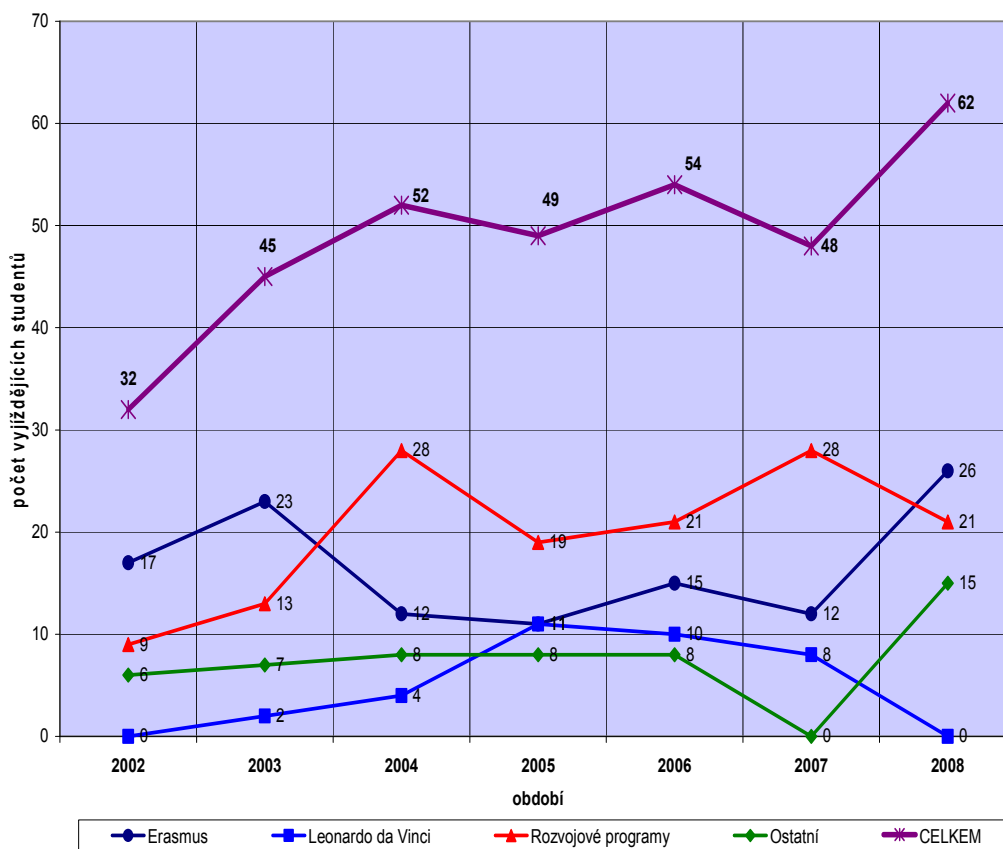

### Studentské mobility

Od roku 2002 vrostl nejen počet přijímajících zahraničních institucí, ale i počet vyjíždějících studentů. V roce 2008 vyjelo na zahraniční studijní pobyty a stáže celkem 62 studentů.

#### Počet zahraničních studijních pobytů a stáží studentů uskutečněné v roce 2008 podle cílových destinací

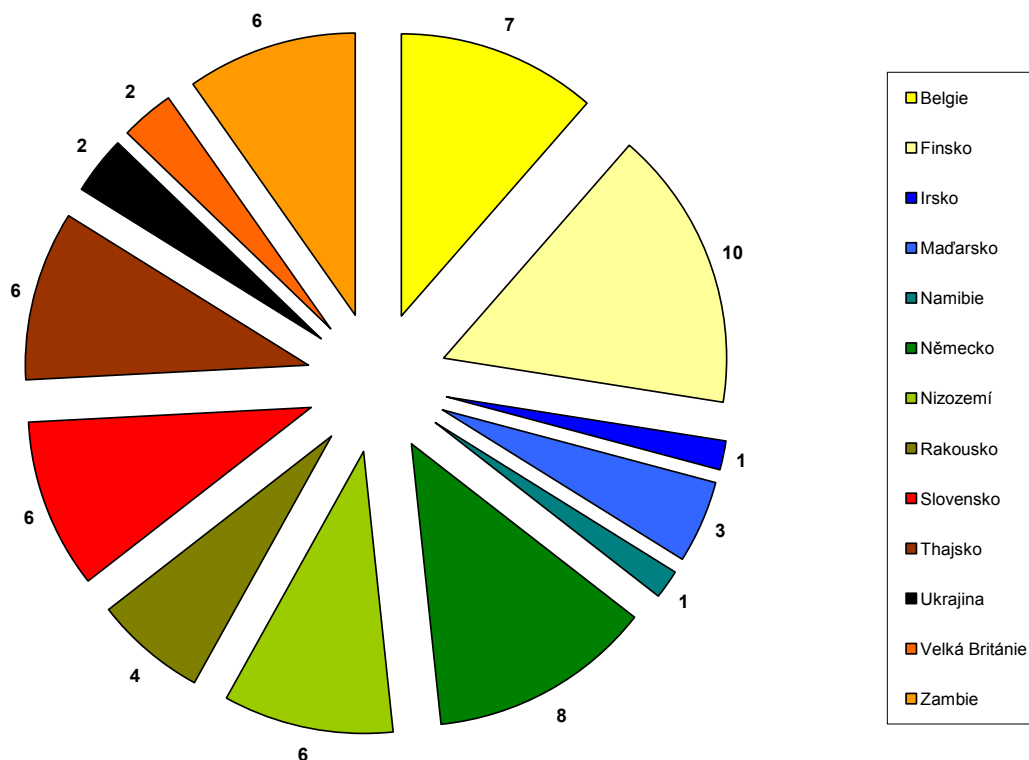

### Rozvojové programy MŠMT

V roce 2008 absolvovalo zahraniční studijní pobyty a odborné stáže v rámci projektu mobility Rozvojových programů MŠMT celkem 21 studentů v celkovém rozsahu 47 studento-měsíců. Studenti ZSF JU v rámci Rozvojových programů vyjíždí na odborné stáže do Zambie, Namibie, Ruska, Rakouska, na Ukrajinu, do Thajska a do Jihoafrické republiky.

### Erasmus

Celkem 26 studentů vycestovalo v rámci programu Erasmus v roce 2008 na studijní pobyty a stáže v délce tří měsíců. Celková délka vyčerpaných studento-měsíců činila 78. Mezi nejvýznamnější partnery ZSF JU v programu Erasmus jsou organizace univerzitního typu: Fachhochschule Landshut, Johannes Kepler Universität v Linci, Cardiff University, Debrecen University, Hochschule Magdeburg, Bergen University, XIOS Hogeschool Limburg a Kemi Tornio University of Applied Science, ale i organizace neuniverzitního typu, jako je Horská záchranná služba na Slovensku, Landeskrankenhaus v rakouském Freistadtu.

### Ostatní

Kromě již zavedených programů podporujících mobilitu studentů mají studenti ZSF JU možnost zúčastnit se každý rok Mezinárodních programů v sociální práci a v ošetrovatelství. Tyto akce probíhají paralelně v několika evropských zemích a ZSF JU přispívá studentům na dopravu formou mimořádného stipendia – ostatní náklady si studenti hradí sami. V roce 2008 se mezinárodních intenzivních týdnů za ZSF JU zúčastnilo celkem 13 studentů. Kromě účasti studentů

ZSF JU na uvedených mezinárodních týdnech byli dva studenti oboru Zdravotnický záchranář vysláni na týdenní soutěž záchranářů na Slovensko.

#### ***Účast doktorandů ZSF na zahraničních akcích***

Mezi nejvýznamnější konference a studijní pobyty, jichž se zúčastnili doktorandi ZSF JU v roce 2008 patří:

- 4. mezinárodní TAT Symposium – Rakousko;
- Odborná konference – Slovensko;
- Konference „Child and Youth Research in the 21 Century: A Critical Appraisal“ – Kypr.

#### ***Účast akademických pracovníků ZSF na zahraničních akcích (konference atd.)***

Cílem těchto zahraničních mobilit akademických pracovníků ZSF JU byly účasti na konferencích, seminářích a jednáních. Mezi nejvýznamnější akce, jichž se akademičtí pracovníci zúčastnili v roce 2008, patří:

- „Congress of European Federation of Sexuology“ – Itálie;
- „International conference on Health promoting“ – SRN;
- ESPMH konference – Estonsko;
- 9th World Congress of Bioethics – Chorvatsko;
- Konference WSA – Čínská lidová republika;
- Mezinárodní sympozium – Nový Zéland;
- Konference EACME – Nizozemí;
- Konference „Laser Florence 2008“ – Itálie.

#### ***Zahraněční pobyty pedagogických pracovníků ZSF JU (dlouhodobé – delší než měsíc)***

V roce 2008 nebyly evidovány žádné dlouhodobé pobyty pedagogických pracovníků ZSF JU.

#### ***Pobyty zahraničních pracovníků a studentů na ZSF***

V roce 2008 byly přijaty na tříměsíční odbornou praxi v oboru radiologie v rámci programu Erasmus dva studenti z Portugalska, studentka z Norska a dvě studentky z Irsku. V roce 2008 také absolvovalo celkem 5 studentek North West University v Potchefstroomu odbornou stáž v Českých Budějovicích a to v oborech sociální práce a v ošetrovatelství. Pod záštitou programu Erasmus byly přijaty na tříměsíční odbornou stáž dvě studentky z Finska a na podzim byli přijati tři studenti z Maďarska na dvouměsíční odbornou stáž v oboru všeobecná sestra. V listopadu absolvovalo měsíční odbornou stáž také 5 studentů z Russian State Hydrometeorological University. Dále byl na ZSF JU přijat student Lee Tembo z University of Zambia na tříměsíční odbornou stáž v oblasti sociální práce. Tento student byl řadu let velmi aktivní v projektech rozvojové spolupráce, které ZSF JU realizuje ve spolupráci s Vysokou školou zdravotnictva a sociální práce sv. Alžběty, n. o., v Bratislavě.

V letním semestru 2007/2008 zavítal na ZSF JU prof. Fahim Quadir z York University v Torontu. Prof. Quadir přijal pozvání a na ZSF JU přednášel v dubnu 2008 studentům ZSF JU. Jeho přednášky byly zaměřeny na problematiku rozvojové spolupráce a globalizace. Prof. Quadir přijel jako hostující profesor a jeho pobyt byl financován z projektu FRVŠ.

Celkem 47 zahraničních akademických pracovníků navštívilo Zdravotně sociální fakultu JU v roce 2008. Cílem těchto návštěv byla jednání o spolupráci a účast na workshopech a konferencích organizovaných ZSF JU.

Na základě šestileté spolupráce ZSF JU a North West University v jihoafrickém Potchefstroom zavítal do jižních Čech v termínu 1.–3. 7. 2008 na krátkou návštěvu univerzitní sbor z Potchefstroomu v doprovodu rektorky prof. Annette Combrink. Dne 2. 7. 2008 v prostorách Schwarzenberské hrobky v Třeboni se konal koncert pod záštitou rektora Jihočeské univerzity.

### ***Nové smlouvy o spolupráci uzavřené v roce 2008***

V roce 2008 byla uzavřena smlouva s Landeskrankenhaus Freistadt, kam ZSF JU od června 2008 vyslala první dvě studentky oboru porodní asistentka na tříměsíční odbornou stáž. V březnu 2008 byla podepsána smlouva i s Odessa Charity Fund a první studenti absolvovali měsíční odbornou stáž na Ukrajině již v zimním semestru 2008/2009. Spolupráce s thajskými institucemi byla rozšířena o Rajamangala University v Chiang Mai a odborné stáže studentů ZSF JU jsou v Chiang Mai organizovány ve spolupráci s Chiang Mai University a Rajamangala University. Dalšími významnými smlouvami o spolupráci, které byly podepsány v roce 2008, jsou smlouvy vztahující se k zahraničním odborným stážím v Zambii. Jedná se o novou smlouvu s University of Zambia a s Vysokou školou zdravotnictva a sociálnej práce sv. Alžběty, n.o., v Bratislavě. Důležitou smlouvou o spolupráci, která byla uzavřena v roce 2008, byla smlouva s York University v Torontu. Tato smlouva byla uzavřena na univerzitní úrovni. V roce 2008 byla znovu podepsána smlouva s University of Debrecen v Maďarsku a s Horskou záchrannou službou na Slovensku.

## 8. ČINNOST ODDĚLENÍ PRO DOKTORSKÁ STUDIA

**Vedoucí oddělení:** Mgr. Petra Zimmelová, Ph.D.

**Studijní referentka oddělení:** Mgr. Andrea Březinová

Oddělení pro doktorská studia zajišťuje průběh studia v doktorském studijním programu Specializace ve zdravotnictví, studijním oboru Prevence, náprava a terapie zdravotní a sociální problematiky dětí, dospělých a seniorů. V akademickém roce 2008/2009 byli přijati první studenti doktorského studijního programu Ošetřovatelství. Oba studijní programy jsou realizovány ve spolupráci s Univerzitou Pardubice, Fakultou zdravotnických studií. Oborová rada studijních programů zasedá 2x ročně. Na podzimních zasedáních jsou pravidelně vyhodnocovány roční výkazy a individuální studijní plány studentů. Na podzimním zasedání v roce 2008 oborová rada konstatovala, že většina studentů řádně plní naplánované úkoly. Studenti prezenčního studia postupují studiem úspěšně.

### Počty studentů ve dvou doktorských studijních programech k 20. 2. 2009

Studijní program: **Specializace ve zdravotnictví**

Studijní obor: Prevence, náprava a terapie zdravotní a sociální problematiky dětí, dospělých a seniorů

Ročník	Prezenční studium	Kombinované studium	Celkem studentů /ročník
1.	6	18	24
2.	2	21	23
3.	13	19	32
4.	5	14	19
5.	2	12	14
<b>Celkem studentů/ forma studia</b>	<b>28</b>	<b>84</b>	<b>112</b>

Studijní program: **Ošetřovatelství**

Ročník	Prezenční studium	Kombinované studium	Celkem studentů /ročník
1.	3	8	11
2.	-----	-----	-----
3.	-----	-----	-----
<b>Celkem studentů/ forma studia</b>	<b>3</b>	<b>8</b>	<b>11</b>

### **Obhajoby disertační prací**

Ve dnech 16. 5. 2008 a 18. 9. 2008 se uskutečnily obhajoby disertačních prací osmi studentů doktorského studijního programu Specializace ve zdravotnictví. Všechny práce byly řádně obhájeny a studenti ukončili studium získáním titulu Ph.D.

Seznam studentů a disertačních prací obhájených na ZSF JU v akademickém roce 2007/2008 v doktorském studijním programu Specializace ve zdravotnictví, studijním oboru Prevence, náprava a terapie zdravotní a sociální problematiky dětí, dospělých a seniorů.

#### **16. 5. 2008**

- Mgr. Milan Kučera: „Systém včasné intervence a jeho implementace do struktury sociálních a právních vztahů společnosti“
- Mgr. Vladimíra Nechvátalová: „Tranzitní program – prevence nezaměstnanosti absolventa“
- Mgr. Kateřina Hyková: „Význam Probační a mediační služby ČR v kontextu zákona o soudnictví ve věcech mládeže“

#### **18. 9. 2008**

- PhDr. Milena Nosková: „Produkce řeči u zdravého dítěte a u dítěte prelingválně neslyšícího po kochleární implantaci“
- JUDr. Božena Kučerová: „Problematika úrazů v rámci specializované zdravotní péče poskytované dětem a mládeži v Jihočeském kraji“
- Mgr. Gabriela Burešová: „Kvalita života dětí a mladistvých s diabetes mellitus 1. typu“
- Mgr. Jana Stejskalová: „Implementace dětských práv a právního povědomí u dětí školního věku a vzdělávací kurz v oblasti dětských práv formou e-learningu“

### **Zapojení studentů doktorského studijního programu Specializace ve zdravotnictví do grantové činnosti:**

Grantová agentura FRVŠ – projekty řešené studenty doktorského studijního programu Specializace ve zdravotnictví na ZSF JU v roce 2008:

<b>Název grantu</b>	<b>řešitel</b>
Edukační činnost v pomáhajících profesích	Bubníková, H. Mgr.
Současné negativní trendy ve vývoji české rodiny	Macháčková, J. Mgr.



Grantová agentura ZSF JU – projekty řešené studenty doktorského studijního programu Specializace ve zdravotnictví na ZSF JU v roce 2008:

Název grantu	řešitel
Zmapování zdravotního stavu imigrantů v ČR – pilotní studie	Brabcová, I. Ing.
Osobnostní profil mladistvých delikventů	Pešek, R. Mgr.
Konference – Pravda o zooterapii	Eisertová, J. Mgr.
Konference: Možnosti ovlivnění kvality života dítěte s poruchou sluchu	Hlavničková, P. Ing et Mgr.
Postavení stoma sestry	Bubníková, H. Mgr.
Hodnocení lokomočních pomůcek pro handicapované osoby	Zeman, M. Mgr.
Právní povědomí a vnímání práva u dětí imigrantů, azylantů a žadatelů o mezinárodní ochranu	Záleská, V. Mgr.
Sociální práce s dětmi v Zambii – realizace osvětových seminářů a výstavy fotografií pro veřejnost	Rejhová, R. Mgr.
Hodnocení pacientů s roztroušenou sklerózou dle Mezinárodní klasifikace funkční schopnosti, disability a zdraví při Zdravotně sociální fakultě JU	Matlasová, H. Mgr.

Grantová agentura JU – projekty řešené studenty doktorského studijního programu Specializace ve zdravotnictví na ZSF JU v roce 2008:

Název grantu	řešitel
Celoplošný screening sluchu na neonatologickém odd. v Jihočeském kraji spojený s následnou péčí	Hlavničková, P. Ing et Mgr.
Různorodost přístupů canisterapie k dětskému klientovi (Case Study)	Eisertová, J. Mgr.

## SEZNAM ČLENŮ OBOROVÝCH RAD

*Oborová rada studijního programu Specializace ve zdravotnictví, studijního oboru Prevence, náprava a terapie zdravotní a sociální problematiky dětí, dospělých a seniorů*

### Předseda oborové rady:

prof. MUDr. Miloš Velemínský, CSc., Dr.h.c.

### Členové oborové rady:

doc. MUDr. Věra Adámková, CSc.

doc. Ing. Lucie Kozlová, Ph.D.

doc. PhDr. Adéla Mojžíšová, Ph.D.

doc. PhDr. Jana Šemberová, CSc.

prof. PhDr. Valérie Tóthová, Ph.D., R.N.

doc. MUDr. Vladimír Vurm, CSc.

prof. Ing. Václav Řehout, CSc.  
prof. PhDr. Jan Keller, CSc.  
prof. MUDr. Jiří Dunovský, DrSc.  
doc. MUDr. Karel Havlíček, CSc.  
prof. MUDr. Arnošt Pellant, DrSc.  
prof. MUDr. Ladislav Šoltés, DrSc., Dr.h.c.  
prof. MUDr. Štefan Krajčík, CSc.  
prof. MUDr. Zdeněk Zadák, CSc.  
prof. MUDr. Svetozar Dluholucký, CSc.  
doc. MUDr. Helena Zavázalová, CSc.  
doc. MUDr. Lubomír Kukla, CSc.  
doc. MUDr. Josef Donát, DrSc.  
prof. MUDr. Jozef Novotný, CSc.

### ***Oborová rada studijního programu Ošetrovatelství***

#### **Předseda oborové rady:**

prof. PhDr. Valérie Tóthová, Ph.D., R.N.

#### **Členové oborové rady:**

prof. MUDr. Miloš Velemínský, CSc., Dr.h.c.  
doc. PhDr. Sylva Bártlová, Ph.D.  
doc. MUDr. Jiří Šimek, CSc.  
doc. PhDr. Mária Boledovičová, Ph.D.  
prof. MUDr. Arnošt Pellant, DrSc.  
doc. MUDr. Edvard Ehler, CSc.  
doc. MUDr. Sylva Vožehová, CSc.  
doc. PhDr. Jaroslav Kořa, CSc.

## 9. HODNOCENÍ CELOŽIVOTNÍHO VZDĚLÁVÁNÍ ZSF JU

Oddělení pro celoživotní vzdělávání ZSF JU organizačně zajišťovalo průběh celoživotního vzdělávání druhých ročníků u bakalářského studijního programu Sociální politika a sociální práce, oboru Sociální práce ve veřejné správě a u bakalářského studijního programu Ochrana obyvatelstva, oboru Ochrana obyvatelstva se zaměřením na chemické, biologické, radiologické a jaderné noxy a výbušniny. Celkem je v obou oborech celoživotního vzdělávání zapsáno 58 účastníků. Nově bylo v akademickém roce 2008/09 přijato do celoživotního vzdělávání 10 účastníků, kteří se zapsali do bakalářského studijního programu Sociální politika a sociální práce, oboru Sociální práce ve veřejné správě (celkem 6 účastníků), do bakalářského studijního programu Rehabilitace, oboru Rehabilitační-psychosociální péče o postižené děti, dospělé a seniory (celkem 3 účastníci) a do navazujícího magisterského studijního programu Rehabilitace, oboru Rehabilitační-psychosociální péče o postižené děti, dospělé a staré osoby (1 účastník).

Na podzim 2008 bylo do celoživotního vzdělávání převedeno 30 krátkodobých vzdělávacích kurzů z projektů ESF.

Byly realizovány 2 krátkodobé kurzy, které absolvovalo celkem 20 účastníků.

Dále pak byl na podzim 2008 realizován „Kvalifikační kurz pro pracovníky v sociálních službách v přímé péči o seniory“. Tento kvalifikační kurz absolvovalo úspěšně celkem 20 účastníků.

### Složení oddělení v roce 2008:

Vedoucí oddělení: **Ing. Renata Švestková, Ph.D.**  
Mgr. Andrea Březinová – 0,5 úvazku

### Hlavní úkoly pro rok 2009

- organizačně zajisti průběh celoživotního vzdělávání ve výše uvedených studijních oborech
- organizačně zajistit krátkodobé vzdělávací kurzy

## 10. ČINNOST EDIČNÍHO ODDĚLENÍ

Ediční oddělení zajišťuje kompletní přípravu skript, časopisů, ostatních publikací (propagační materiály, logbooky, programy ke konferencím...) pro tisk, což v praxi znamená nejčastěji standardní dvojí (ale podle kvality textu i trojí, čtverou a další) korekturu textu, vytipování recenzentů a vyžádání si recenzí, editaci textu, zajištění anglickojazyčného resumé apod.

Technicky zajišťuje chod redakcí k jednotlivým časopisům – příjem příspěvků, zprostředkovává recenzní řízení, zprostředkovává komunikaci s autory jednotlivých příspěvků, organizuje redakční rady. Přípravuje časopisy k tisku – jejich kompletování, editaci, zprostředkovává překlady abstrakt.

Dále ediční oddělení zajišťuje přípravu monografií pro nakladatelství Triton a koriguje jejich vydání (provádí jazykové korektury, zprostředkovává recenzní řízení).

Ediční oddělení také zajišťuje distribuci monografií, časopisů a učebních materiálů pro studenty.

Distribučními místy jsou: menza JU, knihkupectví KOOP, knihkupectví Elim v Písku a nově od roku 2008 je hlavně studentům kombinovaného studia umožněn nákup formou objednávek přímo v knihovně ZSF. Všechny vydané publikace, učební materiály a časopisy jsou nabízeny také prostřednictvím internetových stránek fakulty. Studenti mají na našich stránkách katalog učebních materiálů i s krátkými anotacemi i s cenami. Tento katalog je pravidelně aktualizován.

### ČASOPISY 2008

#### ▪ **Journal of Applied Biomedicine 1/08, 2/08, 3/08 a 4/08**

Journal of Applied Biomedicine, vol 6 (2008): no 1, 2, 3 a 4. The Journal of Applied Biomedicine vychází podle současných zvyklostí pro respektované vědecké časopisy jako nezávislý. V roce 2008 byla vydána 4 čísla. Do redakce přišlo 54 rukopisů vědeckých prací. Na základě nezávislého recenzního řízení s pomocí významných zahraničních vědeckých autorit bylo z nich uveřejněno 25 článků. Časopis byl v roce 2008 indexován v Elsevier's Bibliographical Databases (Scopus, EMBASE), Chemical Abstracts, BMC, EBSCO's Databases, Index Copernicus, Open J- Gate, Google Scholar. Časopis byl zařazen v roce 2008 do seznamu recenzovaných časopisů vydávaných v České republice uznávaných Radou pro vědu a výzkum. V ISI Thomson byly práce z J Appl Biomed v roce 2008 citovány v 77 jimi indexovaných, tzv. impaktovaných publikacích. Tato stagnace citovanosti na WoK byla očekávána s ročním předstihem jako důsledek technického zaostávání edičních technologií na ZSF JU.

#### ▪ **Kontakt 1/08 a 2/08, supplement 1/2008, supplement 2/2008 – vol. X.**

Kontakt vyšel v roce 2008 ve dvou číslech 1/2008 a 2/2008. Celkem bylo publikováno 55 odborných a vědeckých prací z oborů ošetřovatelství, sociální a právní vědy a z biomedicínských oborů. Rozsah publikací dosáhl 477 stran. Ze zahraničních fakult a univerzit bylo publikováno 17 sdělení. Jsou důsledně dodržována pravidla oponentního řízení.

Dále byly vydány supplementy Kontaktu. Supplement 1-2008 obsahoval recenzované příspěvky IV. mezinárodní konference – Problematika Generace 50 plus. Supplement 2-2008 obsahoval soubor příspěvků z celostátních konferencí pořádaných v letech 2004–2007 v Hluboké nad Vltavou na téma Pravda o zooterapii. Supplement byl recenzován jako celek dvěma nezávislými recenzenty.

Časopis Kontakt byl roce 2008 zařazen do seznamu recenzovaných neimpaktovaných periodik vydávaných v České republice uznávaných Radou pro vědu a výzkum.

#### ▪ **Prevence úrazů, otrav a násilí 1/08 a 2/08, supplement 1/2008 – vol. IV.**

Časopis Prevence úrazů, otrav a násilí vyšel v roce 2008 ve dvou číslech 1/2008 a 2/2008. Celkem bylo publikováno 24 odborných a vědeckých prací. Zájem o publikování v Prevenci má u autorů rostoucí tendenci, rozsah publikací dosáhl 200 stran. Všechny příspěvky jsou řádně recenzovány.

Dále byl vydán Supplement Prevence úrazů, otrav a násilí 1/2008 na téma Úrazy související s vodou v České republice. Supplement byl recenzován jako celek dvěma nezávislými recenzenty.

Časopis Prevence úrazů, otrav a násilí byl roce 2008 zařazen do seznamu recenzovaných neimpaktovaných periodik vydávaných v České republice uznávaných Radou pro vědu a výzkum.

▪ **Quo vadis 1/2008 a 2/2008 – informační bulletin ZSF JU**

Po přestávce v roce 2007 vyšel opět informační bulletin Quo vadis ve dvou číslech 1/2008 a 2/2008.

**MONOGRAFIE KORIGOVANÉ EDIČNÍM ODDĚLENÍM, KTERÉ VYŠLY V ROCE 2008 V NAKLADATELSTVÍ TRITON**

- Čapková, M., Toráčová, L., Velemínský, M.: Prevence úrazů u vybraných skupin obyvatelstva. Praha: Triton. 1. vydání. 2008. 98 s. ISBN 978-80-7387-200-7.
- Dvořáková, J., Horská, J. a kol.: Metody sociální práce s imigranty a azylanty a jejich dětmi. Praha: Triton, 1. vydání. 2008. 368 s. ISBN 978-80-7387-097-3.
- Dvořáková, J., Horská, J. a kol.: Metody sociální práce s imigranty a azylanty a jejich dětmi (ped. příručka). Praha: Triton, 1. vydání. 2008. 156 s. ISBN 978-80-7387-044-7.
- Francová, H., Novotný, A.: Sociální politika v základech. Praha: Triton. 1. vydání. 2008, 187 s. ISBN 978-80-7387-125-3.
- Kahoun, V.: Vybrané kapitoly z pojišťovnictví. Praha: Triton. 1. vydání. 2008. 88 s., ISBN 978-80-7387-130-7.
- Kahoun, V. et al.: Vybrané kapitoly sociální práce II. Praha: Triton. 1. vydání. 2008. 282 s. ISBN 978-80-7387-064-5.
- Průdková, T., Novotný, P.: Bezdomovectví. Praha: Triton. 1. vydání. 2008. 96 s. ISBN 978-80-7387-100-0.
- Velemínský, M. sr, Žižková, B.: Péče o těhotné užívající psychotropní látky v těhotenství. Praha: Triton. 1. vydání. 2008. 36 s. ISBN 978-80-7387-100-0.
- Volfová, I., Kozáková, Z., Velemínský, M. sr: Prevence sexuálního zneužívání dětí a adolescentů se specifickými potřebami. Praha: Triton. 1. vydání. 2008. 76 s. ISBN 978-80-7387-129-1.

**SKRIPTA VYDANÁ V ROCE 2008**

- Tuček, J., Chodura, V.: Psychiatrie. 3. vydání. 2005 – dotisk 2008. 90 s. ISBN 80-7040-786-7.
- Patočka, J. a kol.: Nutriční toxikologie. 1. vydání. 2008. 71 s. ISBN 978-80-7394-055-3.
- Molek, J.: Personalistika a řízení. 1. vydání. 2008. 126 s. ISBN 978-80-7394-8.
- Kříž, J.: Duševní poruchy a poruchy chování u dětí a mladistvých. 2. vydání. 2004 – dotisk 2008. 127 s. ISBN 80-7040-724-7.
- Florus, S.: Toxikologické aspekty chemických havárií – CD ROM. 1. vydání. 2008. ISBN 978-80-7394-106-2.
- Mika, O. J.: Informovanost obyvatelstva a jeho připravenost na zvládnání mimořádných událostí – CD ROM. 1. vydání. 2008. ISBN 978-80-7394-111-6.
- Kozlová, L., Kubelová, V.: Jak psát bakalářskou a diplomovou práci. 1. vydání. 2008. 56 s. ISBN 978-80-7394-12-3.
- Doskočil, O.: Breviarium grammaticae latinae. 1. vydání. 2005 – dotisk 2008. 107 s. ISBN 80-7040-753-0.
- Bláha, J.: English for health and social studies. 4. vydání. 2005 – dotisk 2008. 182 s. ISBN 80-7040-771-9.
- Michková, A.: Supervize. 1. vydání. 2008. 106 s. ISBN 978-80-7394-145-1.

## **DALŠÍ PUBLIKACE VYDANÉ EDIČNÍM ODDĚLENÍM V ROCE 2008 (SBORNÍKY, BROŽURY...)**

### **Sborníky**

- Čapková, M., Voráčová, L.: Sborník příspěvků Prevence úrazů, otrav a násilí – CD ROM. 1. vydání. 2008. ISBN 978-80-7394-108-6.
- Dolista, J., Sapík, M.: Studie z biotiky III. 1. vydání. 2008. 222 s. ISBN 978-80-7394-004-1
- Havlík, J.: Problematika – Generace 50 plus. Sborník V. mezinárodní konference. 1. vydání. 2008. 145 s. ISBN 978-80-7394-100-0.
- Konečná, H.: Reprodukční zdraví 2008. 1. vydání. 2008. 40 s. ISBN 978-80-7262-395-2.
- Vojtová, P.: Pohledy etnické marginalizace u Aboriginal People v Kanadě a Romů v České republice a Slovenské republice. 1. vydání. 2008. 322 s. ISBN 978-80-7394-019-5.

### **Brožury**

- Zierhutová, J.: Průvodce žáků základních škol pro výuku vybraných nejdůležitějších článků Úmluvy o právech dítěte. 1. vydání. 2008. 7 s. ISBN 978-80-7394-058-4.
- Švestková, R., Čapková, M.: Brožura Zdravotně sociální fakulta 2008/2009 – vybrané informace o studiu.

### **Monografie**

- Dort, J.: Metabolismus vápníku, fosforu a vitamínu D a vývoj kostí nedonošených dětí. 1. vydání. 2008. 103 s. ISBN 978-80-7394-109-3.

### **Publikace spolufinancované Evropským sociálním fondem a Státním rozpočtem ČR**

- Mojžíšová, A.: Kapitoly sociální práce v praxi. 1. vydání. 2008. 139 s. ISBN 978-80-7394-074-4.
- Mojžíšová, A.: Kapitoly sociální práce v praxi – CD ROM. 1. vydání. 2008. ISBN 978-80-7394-081-2.
- Mojžíšová, A.: Zdravotně sociální pracovník. 1. vydání. 2008. 220 s.
- Mojžíšová, A.: Zdravotně sociální pracovník – CD ROM. 1. vydání. 2008.
- Tóthová, V.: Tematické kurzy celoživotního vzdělávání pro profesi všeobecná sestra. 1. vydání. 2008. 175 s.
- Tóthová, V.: Tematické kurzy celoživotního vzdělávání pro profesi všeobecná sestra – CD ROM. 1. vydání. 2008.
- Tóthová, V.: Všeobecná sestra pro absolventy vyšších odborných škol. 1. vydání. 2008. 310 s.
- Tóthová, V.: Všeobecná sestra pro absolventy vyšších odborných škol – CD ROM. 1. vydání. 2008.
- Velemínský, M., Prokešová, R.: Vzdělávání poskytovatelů a zadavatelů sociálních služeb v oblasti problematiky dětí a mládeže – CD ROM. 1. vydání. 2008. ISBN 978-80-7394-062-01.
- Velemínský, M. sr, Studenovský, P.: Rukověť pro poskytovatele a zadavatele sociálních služeb v oblasti dětí a mládeže. 1. vydání. 2008. 250 s. ISBN 978-80-7394-064-5.
- Vurm, V., Zimmelová, P., Švehlová, L.: Rukověť pro poskytovatele sociálních služeb v oblasti problematiky seniorů. 1. vydání. 2008. 175 s. ISBN 978-80-7394-090-4.

### **Ostatní – propagační materiály**

- Výroční zpráva o činnosti za rok 2007
- skládačky ZSF JU – dotisk jednoho listu, který se vkládal dovnitř – aktualizace

### **Logbook**

- Seznam praktických výkonů – katedra klinických oborů

## 11. HODNOCENÍ VÝSLEDKŮ ČINNOSTI KNIHOVNY

Prioritním úkolem knihovny bylo další rozšiřování a zkvalitňování knihovnických a informačních služeb pro uživatele. Údaje v níže uvedené tabulce ukazují, že se jednalo o rok dynamický, při kterém jsme kladli důraz na co nejefektivnější a cílené zajišťování všech našich služeb.

Během roku 2008 dosáhl počet registrovaných uživatelů knihovny čísla 2 529, zvýšila se návštěvnost knihovny-studovny. Stále více je patrné, že čas posluchačů strávený ve stávajících prostorách se prodlužuje. Za tímto nárůstem stojí především příjemné prostředí ke studiu, moderní technické vybavení, kvalitní fond.

Tak jako v minulých letech i v roce 2008 bylo hlavním těžištěm aktivit knihovny nakupování, zpracovávání, ukládání a zpřístupňování nejrůznějších druhů informačních zdrojů. Největší podíl na získaných informačních pramenech měly primární tištěné dokumenty a to jak periodické, tak neperiodické. Celkem knihovna rozšířila v tomto roce svůj fond o 3 756 knihovních jednotek a odebírala 67 titulů periodik.

Prostředky na nákup byly přiděleny z rozpočtu ZSF JU knihovně a jednotlivým katedrám. Část fondu byla placena z grantových zdrojů.

V personální oblasti došlo v letošním roce k rozšíření kolektivu o jednu pracovníci. Provoz knihovny zajišťovaly čtyři knihovnice a dvě pracovnice na poloviční úvazek se staraly o provoz studovny.

Knihovní systém DAIMON má své výhody při komunikaci s uživateli knihovny. Čtenáři mají možnost rychlého vyhledávání dokumentů s informací, kde se kniha nachází a zda je vypůjčena. Dále tento systém nabízí možnost rezervací knih a oznámení o vyřízené rezervaci pošle emailem. Uživatel si může přes internet kontrolovat stav svých výpůjček a popřípadě si prodloužit vypůjčené dokumenty (pokud na nich není rezervace).

Elektronický katalog je hlavním pilířem naší knihovny a obsahuje záznamy všech dokumentů. Je volně přístupný přes internet všem zájemcům.

Průběžně knihovna vytváří vnitřní databázi modulu Publikační činnosti zaměstnanců ZSF JU – databáze NCO NZO.

Studenti si mohou v knihovně vložit na svou studentskou kartu peněžní prostředky do pokladny SmartQ a pak využít tento systém pro samostatné kopírování a tištění dokumentů ve všech fakulních knihovnách JU.

Zhruba o třetinu se zvýšil počet absenčních výpůjček, což svědčí o stále rostoucím počtu studentů na naši fakultě a jejich zájmu o studijní literaturu.

Studentům v kombinované formě studia poskytujeme službu – prodej skript.

V uplynulém roce měla knihovna stálý přístup k 18 elektronickým informačním zdrojům prostřednictvím internetu.

### **Knihovna se zaměřila především na poskytování knihovnických služeb:**

- a) půjčování knih mimo knihovnu – absenční výpůjčky
- b) půjčování knih ve studovně – prezenční výpůjčky
- c) půjčování periodik ve studovně – prezenčně
- d) půjčování studijních materiálů ve studovně – prezenčně
- e) poradenské a konzultační služby
- f) zprostředkování meziknihovnických výpůjček
- g) zpracování rešerší z vlastních databází
- h) samostatné kopírování a tisk prostřednictvím studentských chipových karet

**Zařízení určené uživatelům knihovny-studovny:**

1. 40 počítačů s plným internetem a vypalovací mechanikou
2. 2 počítače přednostně určené pro vyhledávání v našem katalogu
3. 2 černobílé laserové tiskárny
4. 1 barevná laserová tiskárna
5. 2 kopírovací stroje (Dialta 2011 a Bizhub 350)
6. 1 skener pro skenování textů a obrázků z fondu naší knihovny

**Provozní doba knihovny-studovny:**

Výpůjční pult	
Po	8:00–16:00
Út	8:00–16:00
St	8:00–16:00
Čt	8:00–16:00
Pá	8:00–16:00
So*	8:00–16:00

Otevírací doba studovny	
Po	8:00–22:00
Út	8:00–22:00
St	8:00–22:00
Čt	8:00–22:00
Pá	8:00–22:00
So*	8:00–16:00

\*Pouze v době výuky kombinovaného studia v zimním a letním semestru

***Kromě toho knihovna rozvíjela různé formy referenčních služeb:***

- podávání informací o vlastním fondu – vyhledávání a další využívání fondu včetně speciálních dokumentů (vysokoškolské práce)
- poskytování konzultací o vyhledávání v elektronických zdrojích, o práci s odbornými informacemi a o rešeršní strategii
- konzultace a informace ohledně bibliografických citacích tištěných i elektronických dokumentů

**Vzdělávací služby**

Knihovna měla informační vstup v semináři organizovaném ZSF JU pro studenty prvních ročníků, který byl rozdělen na teoretickou a praktickou část. Teoretická probíhala v přednáškovém sále, kde byli studenti seznámeni se službami knihovny a jejím provozem. Na tuto část navazovala část praktická, která probíhala přímo v knihovně a byla zaměřena na orientaci v knihovně-studovně a na seznámení s jejím fondem.

Studenti měli možnost okamžitě se registrovat.

**Propagace**

V průběhu léta jsme připravili naše propagační materiály a nechali vytisknout nové plnobarevné složky se základním informacemi o knihovně.



### Knihovnicko-informační služby 2008

Přírůstek knihovního fondu za rok	3 756
Knihovní fond celkem	22 115
Počet odebíraných titulů periodik: – fyzicky	67
Otevírací doba za týden	Knihovny: 40 hod. (v průběhu výuky v semestru 48 hodin) Studovny: 70 hod. (v průběhu výuky v semestru 78 hodin)
Počet absenčních výpůjček	54 690
Počet uživatelů	2 529
Počet studijních míst	65
Počet svazků umístěných ve volném výběru	22 115

## 12. HODNOCENÍ ČINNOSTI EKONOMICKÉHO ODDĚLENÍ

### Hodnocení činnosti v působnosti tajemníka fakulty

Hospodaření Zdravotně sociální fakulty JU probíhalo v roce 2008 plně v souladu se schváleným rozpočtem a vytvářelo podmínky pro naplňování Dlouhodobého programu rozvoje. Pozitivem bylo dosažení kladného hospodářského výsledku v hospodaření fakulty. Hospodárné využívání přidělených finančních prostředků a realizace opatření k zajištění efektivního hospodaření z počátku roku 2008 umožnily i v uplynulém roce posílit fond provozních prostředků, jež bude sloužit pro investiční i provozní rozvoj fakulty v dalších letech. Negativem je dlouhodobě nízký podíl vlastních příjmů fakulty.

*Fakultní rozpočet byl v roce 2008 rozdělen na jednotlivé rozpočtové kapitoly kateder, specializovaných oddělení a provozní rozpočty jednotlivých budov, které jsou ve vlastnictví JU nebo kde je fakulta v dlouhodobém smluvním pronájmu.*

*Účetnictví bylo na ZSF JU prováděno v souladu se zákonem o účetnictví č. 563/1991 Sb. a vnitřními předpisy JU.*

Ekonomické oddělení ZSF JU zpracovávalo podklady pro průběžné měsíční sledování a analýzu čerpání rozpočtu v jeho jednotlivých nákladových položkách, a to jak u provozu fakulty, v jednotlivých dílčích rozpočtových kapitolách, tak i u jednotlivých investičních a neinvestičních akcí fakulty, grantových projektů a akcí doplňkové činnosti fakulty. Výsledky hodnocení pravidelně předkládalo vedení fakulty a měsíční čerpání rozpočtových prostředků bylo zasíláno vedoucím kateder a specializovaným oddělení fakulty a řešitelům projektů, jakož to osobám odpovědným za akce doplňkové činnosti.

Ke zpracování jednotlivých účetních operací byl využíván celouniverzitní výpočetní program iFIS.

Jednotlivé uzávěrkové účetní operace i vlastní roční účetní uzávěrka proběhly na Zdravotně sociální fakultě JU ve stanoveném termínu řádně a plně v souladu s pokyny ekonomického odboru rektorátu JU. Intenzivní a soustavnou pozorností účelnému využívání finančních prostředků v návaznosti na potřeby zajištění rozvoje fakulty se podařilo v roce 2008 docílit kladného hospodářského výsledku.

**Celkový objem neinvestičních příjmů v roce 2008 na ZSF JU činil 151.684 tis. Kč**, což je oproti roku 2006 nárůst o 8.085 tis. Kč. Vývoj celkových neinvestičních objemů Zdravotně sociální fakulty JU v letech 1998 až 2008 ukazuje graf č. 1.

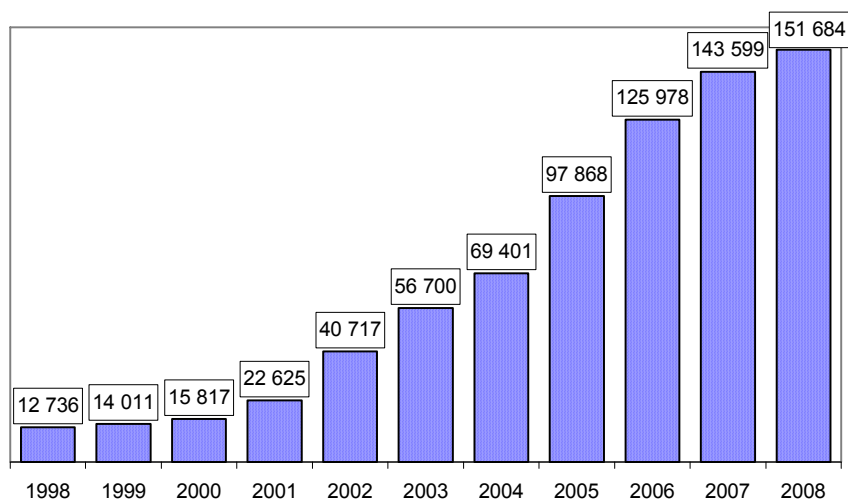

Zdroj: EKO-FIS ZSF JU 2008-Samková

Graf č. 1 Příjmy ZSF JU v letech 1998–2008 v tis. Kč

V hlavní činnosti byl dosažen kladný hospodářský výsledek 38.490,56 Kč. V doplňkové činnosti byl vytvořen kladný hospodářský výsledek ve výši 1.957,21 Kč.

**Celkový hospodářský výsledek ZSF JU za rok 2007 činí 40.447,77Kč.**

Celkem činily **příjmy v hlavní činnosti 144.144 tis. Kč**. V oblasti příjmů z hlavní činnosti tvořily i v roce 2008 nadále nejvýraznější část položky příspěvkového a dotačního charakteru.

**Příspěvkové a dotační tituly dosáhly výše 131.174 tis. Kč**, což je 81 % celkových příjmů fakulty v roce 2008. Tím došlo k mírnému snížení podílu příspěvků a dotací na celkových příjmech (v roce 2007 90%). Celkový podíl je ovlivněn částkou 6.887 tis. Kč, kterou se do účetnictví ZSF JU promítl bezúplatný převod Školícího střediska ZSF JU v Bechyni na Jihočeský kraj, který se uskutečnil v průběhu roku 2008. Vývojový trend podílu dotačních finančních prostředků ZSF JU v letech 1999 až 2008 ukazuje graf č. 2.

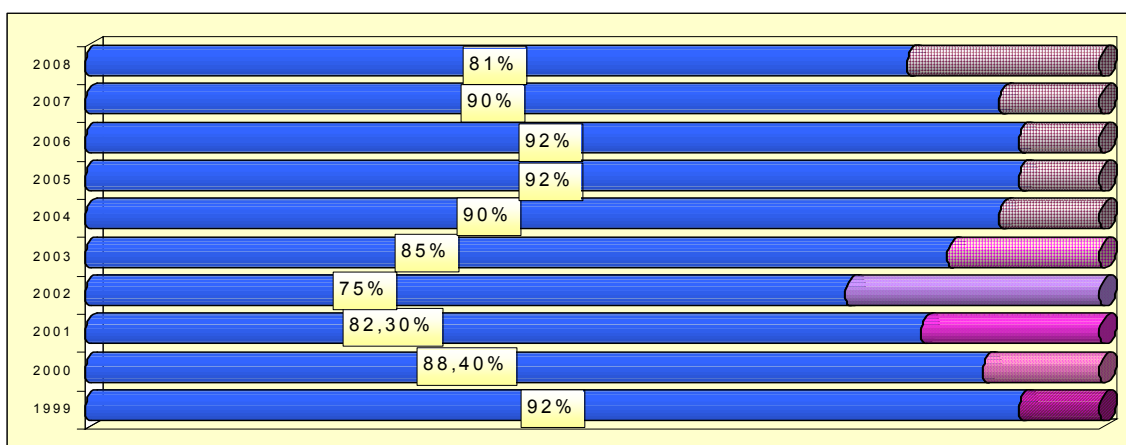

Zdroj: EKO-FIS ZSF JU 2008-Samková

Graf č. 2. Vývojový trend podílu dotačních finančních prostředků ZSF JU v letech 1999 až 2008

**Další příjmovou skupinou v hlavní činnosti fakulty** jsou tržby z prodeje služeb (2.632 tis. Kč), z toho převážnou část tvořily tržby za přijímací řízení (945 tis. Kč), dále aktivace materiálu a zboží za prodej vlastních skript (292 tis. Kč), úroky ze zůstatků na bankovních účtech (607 tis. Kč), kurzové zisky (28 tis. Kč), použití fondu účelově určených prostředků (1.800 tis. Kč). Další oblastí jsou ostatní výnosy, zejména spoluřešitelské granty (1.039 tis. Kč), ostatní výnosy ve výši odpisů majetku (5756 tis. Kč), příjmy za kurzy celoživotního vzdělávání (776 tis. Kč) a přijaté dary od organizací (731 tis. Kč). Studentům Zdravotně sociální fakulty byly za úplatu poskytovány kopírovací a tiskové služby v knihovně v objektu Vltava. Celková tržba služeb pro studenty dosáhla v roce 2008 370 tis. Kč.

**Příjmy v doplňkové činnosti** v celkové výši 7.539 tis. Kč byly tvořeny zejména účetním zápisem z převodu Školícího střediska ZSF JU Bechyně na Jihočeský kraj (6.887 tis. Kč), dále z doplňkové činnosti na LZV Hradce a fakulty. Jedná se o tržby za služby (246 tis. Kč), dále tržby za prodané sborníky, publikace a skripta (67 tis. Kč), úroky z běžných účtů (47 tis. Kč) a příjmy z dlouhodobých nájmu fakulty (274 tis. Kč).

**Použití neinvestičních i investičních prostředků fakulty** bylo směřováno na zajištění výuky, vědecko-výzkumné a tvůrčí činnosti a ostatních aktivit rozvíjených v souladu s dlouhodobým záměrem rozvoje fakulty a to především na vybavení pro výuku a rozvoj jednotlivých kateder a oddělení, optimalizace a stabilizace prostorového zázemí fakulty. Pokračovalo se v pořízování výpočetní a audiovizuální techniky.

V oblasti investiční činnosti byla věnována pozornost a finanční prostředky k dalšímu zkvalitnění výukových prostor a zázemí pro pedagogy zejména rekonstrukcí objektu Nerudova

(7.016 tis. Kč), rekonstrukcí objektu Výstaviště zbudováním bezbariérových přístupů a výtahu (5.218 tis. Kč), dobudováním a modernizací laboratorních prostor v objektu Vltava (208 tis. Kč).

V oblasti investiční činnosti byly zakoupeny dvě kopírky (176 tis. Kč), datový rozvaděč pro objekt Nerudova (42 tis. Kč), víceúčelové zařízení pro potřeby sekání, úprav trávníků a odklizení sněhu na objekty LVZ Hradce a Vltava (89 tis. Kč) a laboratorní přístroje pro katedru laboratorních metod a zdravotnické fyziky (188 tis. Kč).

**Celkově tvořily náklady na hlavní a doplňkovou činnost** Zdravotně sociální fakulty JU 151.643 tis. Kč. Z toho na hlavní činnost 144.106 tis. Kč a na doplňkovou činnost 7.537 tis. Kč.

Jednoznačně nejvyšší procento nákladů **činí náklady osobní ve výši 94.807 tis. Kč**, které tvoří **62,51 %** z celkových nákladů fakulty. Z toho mzdové náklady jsou ve výši 71.434 tis. Kč a s nimi spojená zákonná pojištění ve výši 23.373 tis. Kč.

**Provozní náklady ve výši 49.299 tis. Kč** tvoří **37,49 %** z celkových nákladů fakulty. Jedná se zejména o nákup služeb a energií k výuce a provozu fakulty (15.060 tis. Kč), o náklady na stipendia (3.714 tis. Kč), sociální příspěvek na stravování zaměstnanců (967 tis. Kč) tvorbu fondů a ostatní náklady (10.832 tis. Kč), odpisy majetku (9.170 tis. Kč), náklady na cestovné pro zaměstnance (1.683 tis. Kč), nákup knih (657 tis. Kč), materiálovým vybavením a vybavením drobným majetkem (5.888 tis. Kč).

**V oblasti výplaty stipendií** byla vyplacena mimořádná stipendia podle jednotlivých rozhodnutí děkana ZSF JU a to pro studenty prezenčního studia Bc. a Mgr. ve výši 173 tis. Kč, stipendia studentům pregraduálního studia posilujících mobilitu ve výši 447 tis. Kč. Základní doktorandská stipendia byla ve výši 2.313 tis. Kč, mimořádná stipendia doktorandská ve výši 459 tis. Kč, stipendia doktorandská podporující mobilitu ve výši 86 tis. Kč a stipendia zahraničním studentům ve výši 1198 tis. Kč. Na základě Opatření děkana č. 8/2001 nebyla v akademickém roce 2007/2008 vyplácena prospěchová stipendia.

**Průměrný přepočtený počet pracovníků fakulty** ke konci sledovaného období byl 182,05. **Průměrná mzda** v roce 2008 dosáhla na ZSF JU výše **28.901 Kč**. V roce 2008 byl na ZSF JU vyplacen další plat v nulové výši.

**V oblasti účelových dotací projektů vědy a výzkumu a dalších účelových projektů** přijala Zdravotně sociální fakulta JU v roce 2008 **investiční dotaci** na realizaci rozvojového projektu z Programu pro podporu rovných příležitostí pro vstup na vysokou školu a studium na ní včetně poradenských služeb, Integrace zdravotně handicapovaných studentů a studentů pocházejících ze sociálně znevýhodněných skupin do studia, Podpora studia osob se zdravotním postižením zbudováním bezbariérového přístupu do objektu Výstaviště (4.536 tis. Kč).

V oblasti **neinvestičních dotací** z rozpočtové kapitoly MŠMT na rozvojové programy MŠMT bylo přiděleno a následně realizováno 1.663 tis. Kč, na projekty fondu rozvoje vysokých škol 241 tis. Kč, na další projekty MŠMT 2.446 tis. Kč.

Ministerstvo zdravotnictví ČR poskytlo neinvestiční prostředky na účelové projekty v celkové výši 655 tis. Kč. GA ČR poskytl finanční dotaci na řešení výzkumných projektů ve výši 2.808 tis. Kč. Na řešení společitelských projektů byla poskytnuta částka 1.040 tis. Kč, na realizaci projektů v rámci Strukturálních fondů částka 1.901 tis. Kč. Ostatní projekty účelových dotací byly realizovány ve výši 374 tis. Kč.

**Počáteční stavy fondů** Zdravotně sociální fakulty JU činily celkem 13.645 tis. Kč, z toho 7.814 tis. Kč u fondu reprodukce investičního majetku, 731 tis. Kč u stipendijního fondu, 250 tis. Kč fondu odměn, 1.645 tis. Kč u fondu účelově určených prostředků a u fondu provozních prostředků 3.245 tis. Kč.

**Ke konci sledovaného období** vykazuje fond reprodukce investičního majetku 5.644 tis. Kč, stipendijní fond 1.196 tis. Kč, fond odměn 250 tis. Kč, a fond provozních prostředků 11.600 tis. Kč. Celkem na fondech 18.690 tis. Kč.

**Závěrem** lze konstatovat, že hospodaření Zdravotně sociální fakulty JU bylo i v roce 2008 stabilní a vyrovnané a rok 2008 byl pro ZSF JU dalším rokem v zajištění potřebného prostorového a materiálně technického zázemí pro výuku, vědeckou a tvůrčí činnost plně v souladu s Dlouhodobým záměrem rozvoje ZSF JU.

## 13. STRUKTURA AKADEMICKÝCH PRACOVNÍKŮ

Akademičtí pracovníci veřejných vysokých škol – přepočtené<sup>1</sup> počty

Akademičtí pracovníci						Vědečtí pracovníci
celkem	profesoři	docenti	odborní asistenti	asistenti	lektoři	
184	15	23	119	27		

Věková struktura akademických pracovníků veřejné vysoké školy

Věk	Akademičtí pracovníci										Vědečtí pracovníci	
	profesoři		docenti		odb. asist.		asistenti		lektoři		celkem	ženy
	celkem	ženy	celkem	ženy	celkem	ženy	celkem	ženy	celkem	ženy		
do 29 let					13	10	7	7				
30–39 let			2	2	32	21	8	7				
40–49 let			1	1	23	9	9	8				
50–59 let	6	1	9	3	36	19	3	3				
60–69 let	4		9	3	14	7						
nad 70 let	5		2		1							
Celkem	15	1	23	9	119	66	27	25				

Přehled o počtu akademických pracovníků na veřejné vysoké škole k 31. 12. 2008

Personální zabezpečení	celkem	prof.	doc.	ost.	DrSc.	CSc.	Dr., Ph.D., Th.D.
Rozsahy úvazků akad. pracovníků							
do 30 %	73	5	1	53	4	6	4
do 50 %	47	1	4	33		3	6
do 70 %	41	6	6	13	3	5	8
do 100 %	90	3	12	47	2	11	15

<sup>1</sup> podíl celkového počtu skutečně odpracovaných hodin za sledované období všemi zaměstnanci a celkového ročního fondu pracovní doby připadajícího na jednoho zaměstnance pracujícího na plnou pracovní dobu

## 14. HODNOCENÍ BOZP A PO

Oblast bezpečnosti práce a požární ochrany se řídí platnými zákony, nařízeními vlády, vyhláškami a normami a z nich plynoucími opatřeními rektora JU a děkana ZSF.

### V roce 2008 bylo v oblasti BOZP a PO realizováno:

- Prověрка bezpečnosti práce všech pracovišť fakulty
- Školení o BOZP a PO studentů 1. ročníků prezenčního i kombinovaného studia
- Školení řidičů užívajících soukromá vozidla pro služební cesty a řidičů služebních vozidel
- Odborná příprava požární hlídky knihovny
- Na základě vydaných Opatření rektora JU (R100, R102, R103, R110, R111) byly aktualizovány podklady pro školení BOZP a PO a další příslušná dokumentace
- Ve spolupráci s katedrou laboratorních metod a zdravotnické techniky byly zpracovány provozní řady laboratoří a praktických místností s biologickými vzorky, chemií, osobní dozimetrií (lab. č. 148, 145 objektu Vltava a labor. v ul. E. Destinové) a podklady pro školení studentů a zaměstnanců pro práce v těchto laboratořích
- V rámci „Zelené univerzity“ byly rozmístěny nádoby na třídění odpadů na chodbách budov U Výstaviště, Boreckého, Nerudova, E. Destinové, pavilon H Nemocnice Č. B, a. s.
- V ostatních budovách byly v souladu s předpisy PO rozmístěny koše na třídění odpadu přímo v kancelářích
- Zpracovány podklady pro udělení souhlasu Magistrátu města České Budějovice k nakládání s nebezpečnými odpady
- Rekonstruovaná budova MŠ Nerudova byla vybavena technickými prostředky PO a příslušným bezpečnostním značením
- Po převzetí pavilonu „H“ v Nemocnici České Budějovice bylo vyvěšeno požární směrnice, doplněny hasící přístroje a potřebné značení
- Rovněž v v nástavbě objektu U Výstaviště byly doplněny hasící přístroje a značení

### V rámci plánu vnitřních kontrol ref. BOZP a PO byly provedeny kontroly:

- Pracoviště se zvýšeným nebezpečím požáru
- Hospodaření s ochrannými prostředky
- Aktuálnost čísel krizového a havarijního volání v poplachových směrnících
- Platnost revizí hasících přístrojů a požárních vodovodů
- Platnost revizí elektrických zařízení, pož. klapek, komínů, plynových kotlů a odstraňování závad zjištěných revizemi
- Školení zaměstnanců a studentů pro práci s chemickými škodlivinami

### Kontrolní orgány

- Oblastní inspektorát práce (kontrola ve dnech 21.–25. 1. 2008) – ZSF JU bez závad
- Ref. BOZP a PO rektorátu – odstraňování závad zjištěných revizemi – bez závad

### Úrazovost, požáry

- Na pracovištích fakulty nevznikl žádný požár ani mimořádná událost
- Byl evidován 1 úraz studenta při výuce tělesné výchovy (podvrknutí kotníku) a 1 pracovní úraz pí. Moniky Dvořákové – poranění kotníku na chodníku před poštovním úřadem. Úraz odškodněn částkou 2 500,- Kč.

## 15. ZPRÁVA O ČINNOSTI SPRÁVY INFORMAČNÍCH SÍTÍ

Oddělení správy informačních sítí v roce 2008 zabezpečovalo provoz celkem 476 kusů osobních počítačů. Studentům i zaměstnancům byl ve spolupráci s celouniverzitním pracovištěm CIT zabezpečen přístup k centralizovaným informačním systémům JU (FIS, mzdy a personalistika, STAG, knihovní systém, JIS, OBD, IDM, LDAP...). Oddělení SIS zabezpečovalo provoz specializovaných fakultních agend a serverů – správa a údržba centrální telefonní ústředny ZSF, správa fakultních WWW stránek, E-mail, LDAP, SAMBA, Správce IT, databáze praxí, centrální správa antivirového programu.

Během roku 2008 došlo k vývoji nové aplikace DOKTORAND sloužící k evidenci informací o průběhu studia Ph.D. Ve spolupráci s technickým oddělením ZSF a celouniverzitním pracovištěm CIT bylo v pavilonu H v areálu Nemocnice Č. Budějovice, a.s., zabezpečeno jeho zasíťování a připojení do celouniverzitní počítačové sítě. Zároveň zde bylo instalováno 8 kartových snímačů celouniverzitního systému JIS, kterými je zabezpečován provoz budovy. Ve všech budovách ZSF byla ve spolupráci s celouniverzitním pracovištěm CIT instalována bezdrátová WiFi síť umožňující využívat akademickou síť EDUROAM.

Na oddělení SIS byl společně s Teologickou fakultou realizován pilotní projekt celouniverzitního pracoviště CIT „Analýza bezpečnostních rizik“.

## 16. ČINNOST TECHNICKÉHO ODDĚLENÍ

Technické oddělení zabezpečovalo v roce 2008 naplňování zpracovaného stavebního programu Zdravotně sociální fakulty Jihočeské univerzity České Budějovice na rok 2008–2013. Pokračoval proces stabilizace a optimalizace výukových prostor a prostorového zázemí kateder a oddělení.

Dokončili jsme investiční záměr rekonstrukce objektu Nerudova 53a vydáním kolaudačního souhlasu s užíváním stavby. Rekonstrukcí vznikly pracovny pro oddělení zahraničních vztahů, jedna pracovna Center a umístění Krizového centra pro rodinu a dítě.

V objektu U Výstaviště 26 byl v roce 2008 realizován rozvojový projekt „Podpora studia osob se zdravotním postižením“. V rámci této akce byla provedena vestavba výtahu a plošiny s cílem celý objekt zpřístupnit zdravotně handicapovaným osobám.

Od prosince 2008 jsme zabezpečovali logistické úkoly na objektu v Nemocnici v Českých Budějovicích, a. s. – pavilon H, který má ZSF JU v pronájmu. V tomto objektu má prostorové zázemí katedra klinických oborů, katedra preklinických oborů, Ústav sociální práce a jsou zde také učebny pro výuku.

Pro rok 2009 je v rámci optimalizace výukových prostor prioritou využití objektu E. Destinové.

Fakulta byla v roce 2008 opět zapojena do celouniverzitního projektu „Pasportizace – naplnění databáze IS AMI – zefektivnění správy majetku JU“. V tomto úkolu budeme aktivně pokračovat i v roce 2009.

# 17. HODNOCENÍ ČINNOSTI JEDNOTLIVÝCH KATEDER

## ***KATEDRA FILOZOFIE A ETIKY V POMÁHAJÍCÍCH PROFESÍCH***

### **1. Hlavní úkoly a činnosti katedry**

Činnost katedry vychází z předpokladu, že filozofické, etické a všeobecně humanitní základy jsou podstatnou a neodmyslitelnou součástí vzdělávání pracovníků ve zdravotní, sociální a zdravotně sociální oblasti. Ačkoliv katedra bezprostředně negarantuje žádný studijní program, přesto vstupuje do kurikula téměř všech studijních akreditovaných programů na fakultě výukou filozofie, etiky a latiny ve všech jejich oborových variantách. Katedra zajišťuje po obsahové i organizační stránce výuku těchto disciplín v bakalářských, magisterských i doktorském studijním programu.

V bakalářských studijních oborech, v nichž není filozofie povinným předmětem, nabízí katedra volitelné předměty Úvod do evropského filozofického myšlení, Bioetika, Religionistika. Psychosociální problematika sekt a nových náboženských směrů a Latinské diagnózy a medicínské texty. Pro magisterské obory též předmět Filozofická antropologie.

Nosným tématem činnosti katedry je rozvoj etiky a jejích filozofických základů v nelékařských zdravotnických a zdravotně sociálních oborech. V tomto směru rozvíjí spolupráci s dalšími podobně zaměřenými pracovišti v ČR i v Evropě. Katedra navázala styky s mezinárodní organizací EACME (The European Association of Centres of Medical Ethics). ZSF JU se stala členem této organizace.

Personální strukturu katedry tvořil 1 profesor, 1 docent a 3 odborní asistenti s celkovým úvazkem 4,15. Jako externistka se na pedagogické činnosti katedry podílí Dr. Motyčková z pracoviště v Písku. Výuku etiky v některých oborech zajišťuje též doc. Jankovský z katedry psychiatrie a psychologie. Na katedře rovněž působí jedna doktorandka v prezenčním a jeden doktorand v kombinovaném studiu.

Členové katedry se účastní aktivně i pasivně tematicky příbuzných seminářů a konferencí domácích i zahraničních a v oblasti filozofie a etiky též publikují. V roce 2008 byl na katedře řešen 1 grantový projekt GAČR.

### **2. Složení katedry v roce 2008:**

<b>Vedoucí katedry:</b>	<b>doc. MUDr. Jiří Šimek, CSc. (etika)</b>
<b>Profesor:</b>	prof. Dr. Josef Dolista, Th.D., Ph.D. (filozofie, bioetika)
<b>Docent:</b>	doc. MUDr. Jiří Šimek, CSc. (etika)
<b>Odborní asistenti:</b>	Mgr. et Mgr. Ondřej Doskočil (latina, etika, religionistika) PhDr. Jan Vitoň (filozofie, etika) Mgr. Anna Šimanová (latina)
<b>Externí zaměstnankyně:</b>	PaedDr. Erika Motyčková (filozofie)
<b>Interní doktorandka:</b>	Mgr. Dagmar Roučková (psychosociální problematika sekt)
<b>Další spolupracovník:</b>	doc. PhDr. Jiří Jankovský, Ph.D. – katedra psychiatrie a psychologie (etika)



### 3. Zahraniční aktivity katedry

- Katedra navázala kontakt s EACME (The European Association of Centres of Medical Ethics) a stala se řádným členem této organizace.
- doc. MUDr. J. Šimek byl spoluorganizátorem 22nd Annual Conference EACME “Organizing Bioethics. Challenges For Western, Central, And Eastern Europe” 25–27. 9. 2008 v Praze a byl jedním z pozvaných přednášejících, téma přednášky Ethics and Research.
- doc. MUDr. J. Šimek je členem ESPMH (European Forum for good Clinical Practice), v roce 2008 se účastnil 22nd European Conference on Philosophy of Medicine and Health Care. “European bioethics in a global context” 20.–23. 8. 2008 v Tartu v Estonsku přednáškou “Controversies in the role and mission of ethics committees”.
- doc. MUDr. J. Šimek se aktivně účastnil 9. World Congress of Bioethics Rijeka 3.–8. 9. 2008. dvěma přednáškami: „Virtues in Nursing Ethics” a “Bioethics in the Heart of Europe – Some Reflections on Czech Health Care Ethics“
- doc. MUDr. J. Šimek byl pozvaným účastníkem diskuse v EFGCP Workshopu „How Can Research Ethics Committees Meet and Document Standards of Good Ethical Practice?“ Polská národní komora lékařů a dentistů a the National Research Ethics Service, UK, Varšava 8. 4. 2008.
- doc. MUDr. J. Šimek byl spoluorganizátorem a pozvaným předsedajícím sekce „Bioethics in post-communist countries“. International Conference on Human Rights and Biomedicine, Rotterdam, the Netherlands, 10.–12. 12. 2008
- doc. MUDr. J. Šimek byl pozván k účasti v diskusích na Conference on the Impact on Clinical Research of European Legislation Results & Discussion. 2. 12. 2008, Diamant Centre, Brussels, Belgiím.

### 4. Vědecko-výzkumná činnost

**Dolista, J.** – od 1. 1. 2005 zapojen do Výzkumného záměru Teologické fakulty Československé církve husitské MSM 0021620803. „Církev v českých zemích a otázka nacionalismu – historické problémy, jejich překonání a výhled směrem k mnohonárodnostní a multikulturní společnosti“.

**Šimek, J.** – hlavní řešitel grantu GAČR č. 406/07/0257 „Etické aspekty regulace klinického výzkumu a role etických komisí v České republice“ (r. 2007–2009).

### 5. Zhodnocení odborného a kariérního růstu pracovníků katedry

Na katedře působí 1 profesor, 1 docent a 3 odborní asistenti. Všichni odborní asistenti studují v doktorských studijních programech:

- Mgr. et. Mgr. Ondřej Doskočil – Teologická fakulta JU a 1. lékařská fakulta UK
- PhDr. Jan Vitoň – Filozofická fakulta UK
- Mgr. Anna Šimanová – 1. lékařská fakulta UK

### 6. Další významné aktivity katedry

- V r. 2008 měli členové katedry 4 publikace v recenzovaných českých časopisech.
- Účastnili se Mezinárodního symposia ošetrovatelství „Solidarita pro zdraví v evropském regionu“ 11.–12. 9. 2008 ZSF JU České Budějovice přednáškou Šimek, J., Halmo, R.: „Oremové teorie sebekéče – nespolečné pacienta jako filosofický a praktický problém“ a Vitoň, J. přednáškou: Etika v procesu globalizace.

- Účastnili se 8. symposia věnovaného psychosomatickým vztahům a výuce humanitních předmětů na lékařských fakultách. 1. LF UK Praha 13. 2. 2008 přednáškou Doskočil O., Šimek J.: Etika jako předmět ve zdravotnických vzdělávacích programech.

## **7. Hlavní úkoly pro rok 2009**

- Pokračovat ve zlepšování kvalifikační struktury katedry – tlak a vytvoření prostoru pro ukončení Ph.D. u odborných asistentů.
- Posílení publikační a další tvůrčí činnosti ve filozofii a etice.
- Organizace diskusních seminářů (humanizace porodnictví, informovaný souhlas).
- Posílit spolupráci s domácími i zahraničními vysokoškolskými pracovišti zaměřenými na filozofii, etiku a humanitní základy medicíny, zdravotnické nelékařské obory, sociální práci apod.

# **KATEDRA INFORMAČNÍCH SYSTÉMŮ**

## **1. Hlavní úkoly a činnosti katedry**

Hlavním úkolem katedry informačních systémů je zajišťovat výuku informatiky, výpočetní techniky a statistiky ve všech akreditovaných oborech, které fakulta nabízí. V předmětech Informatika a výpočetní technika si studenti osvojí práci s moderními informačními a komunikačními technologiemi, a to jak s hardwarovým, tak softwarovým vybavením. Hlavní důraz je kladen na práci se standardními uživatelskými programy, ale nechybí zde ani seznámení se speciálními nemocničními informačními systémy a se zdravotnickými databázemi. Předmět Statistika seznamuje studenty se základními statistickými metodami a analýzou dat jak teoreticky, tak hlavně prakticky s využitím statistického programu SPSS. Katedra nabízí i řadu volitelných předmětů. Praktická výuka probíhá v objektu Vltava (Uran) ve 2 počítačových učebnách s moderním multimediálním vybavením s kapacitou 22 a 25 míst. Katedra spolupracuje s katedrou speciální a sociální pedagogiky na společném projektu Tyflopédického počítačového pracoviště ZSF JU. Členové katedry vedou několik zajímavých bakalářských a diplomových prací. Mezi další aktivity katedry patří odborná poradenská činnost v oboru informatiky, výpočetní techniky a statistiky.

## **2. Složení katedry v roce 2008:**

### **Vedoucí katedry:**

**PhDr. Pavel Pavlík, Ph.D.**  
(*Informatika, Výpočetní technika*)

### **Zástupce vedoucího katedry:**

Ing. Alexandr Popkov, Ph.D.  
(*Informatika, Výpočetní technika*)

### **Referentka katedry:**

Michaela Fuxová (do 31. 5. 2008)  
Marie Vokurková (od 1. 6. 2008)

### **Odborní asistenti:**

Mgr. Šárka Černá (*Informatika, Statistika*)  
Mgr. Olga Jedličková (*Informatika, Statistika*)  
Ing. Michael Rost, Ph.D. (*Statistika*)  
RNDr. Jiří Šebestian, CSc. (*Informatika, Statistika*)  
RNDr. Renata Klufová, Ph.D. (*Statistika*)  
Ing. Milan Tržil (*Informatika, Výpočetní technika*)  
Ing. Jiří Liška (*Informatika, Výpočetní technika*)

## **3. Zahraniční aktivity katedry**

**Ing. Alexandr Popkov, Ph.D.**, přednášel a vedl kurz pro doktorské studium v rámci programu Socrates-Erasmus na Slovenské technické univerzitě v Bratislavě (SR), Fakultě chemické a potravinářské technologie.

#### 4. Vědecko-výzkumná činnost

Členové katedry podali v roce 2008 dvě grantové přihlášky do Fondu rozvoje vysokých škol:

- Inovace výuky statistiky na Zdravotně sociální fakultě Jihočeské univerzity v Českých Budějovicích (řešitel **PhDr. Pavel Pavlík, Ph.D.**)
- Tyfopedické centrum Zdravotně sociální fakulty Jihočeské univerzity v Českých Budějovicích (spoluřešitel **PhDr. Pavel Pavlík, Ph.D.**)

#### *Přednášková činnost*

**Popkov, A.**; Nádvořík, M.; Kružberská, P.; Lyčka, A.; Lehel, S.; Gillings, N.: New approach to stereoselective synthesis of  $\alpha$ -[<sup>11</sup>C]methylsubstituted aromatic  $\alpha$ -amino acids for the study of neurological and psychiatric diseases by positron emission tomography. Proceedings of the 50<sup>th</sup> Czech-Slovak Psychopharmacologic Conference. Jan 9-12, 2008, Jeseník Spa, 2008. *Psychiatrie* 2008, 12, S43.

**Popkov, A.**; Blahutová, A.; Kaňová, M.: Is it correct to use 6-[<sup>18</sup>F]fluoroDOPA for evaluation of dopamine metabolism in the human brain? Proceedings of the 50<sup>th</sup> Czech-Slovak Psychopharmacologic Conference. Jan 9-12, 2008, Jeseník Spa, 2008. *Psychiatrie* 2008, 12, S43.

#### 5. Zhodnocení odborného a kariérního růstu členů katedry

**Ing. Alexandr Popkov, Ph.D.**, obhájil v červnu 2008 doktorskou práci na téma „Development of new precursors for asymmetric preparation of  $\alpha$ -[<sup>11</sup>C]methyl amino acids for PET“ na Lékařské fakultě univerzity v Groningenu (Nizozemí). Z rukou rektora prof. dr. F. Zwartse převzal diplom a stříbrnou medaili.

V roce 2009 se Ing. Alexandr Popkov, Ph.D., bude připravovat na habilitační řízení.

**Mgr. Olga Jedličková** studuje doktorský studijní program na Přírodovědecké fakultě Jihočeské univerzity v Českých Budějovicích.

#### 6. Hlavní úkoly pro rok 2009

Hlavním úkolem katedry pro rok 2009 je nadále zabezpečovat výuku informatiky, výpočetní techniky a statistiky. Dalšími úkoly jsou nadále rozvíjet vědecko-výzkumnou, publikační a grantovou činnost členů katedry. Po provozně technické stránce zabezpečit bezproblémový chod Tyfopedického počítačového pracoviště a postarat se o jeho prezentaci v široké veřejnosti.

# ***KATEDRA KLINICKÝCH OBORŮ***

## **1. Hlavní úkoly a činnosti katedry**

Katedra klinických oborů zajišťuje teoretickou i praktickou výuku všech klinických předmětů, které jsou realizovány ve všech zdravotních a zdravotně sociálních oborech dle akreditace.

V oblasti pedagogické se členové katedry (převážně lékaři) aktivně podílejí i na vědecké a publikační činnosti. Podrobný přehled publikační činnosti je přiložen dále.

Dále probíhá aktualizace tematických plánů s doplněním nejnovější literatury. Vedení katedry dbá na dodržování správné koncepce vedení seminářů a celkové výuky. Vedení katedry se dále snažilo zkvalitnit úroveň ročníkových, bakalářských a diplomových prací od zadání až po finální podobu práce.

## **2. Složení katedry v roce 2008:**

**Vedoucí katedry:** doc. MUDr. Věra Adámková, CSc.

**Referentka katedry:** Bohuslava Škopová

**Zástupce ved. katedry:** Mgr. Renata Podhorská

**Profesoři:**  
prof. MUDr. Jan Janda, CSc.  
prof. MUDr. Štefan Krajčík, CSc.  
prof. MUDr. Jindřich Mourek, DrSc.  
prof. MUDr. Jan Pfeiffer, DrSc.  
prof. Ing. Václav Řehout, CSc. (ZF JU)  
prof. MUDr. Miloš Velemínský, CSc.

**Docenti:**  
doc. MUDr. Věra Adámková, CSc.  
doc. PhDr. Růžena Bergerová, CSc.  
doc. PhDr. Ing. Hana Konečná, Ph.D.  
doc. MUDr. Lubomír Kukla, CSc.  
doc. MUDr. Jan Pokorný, DrSc.  
doc. MUDr. Miroslav Stránský, CSc.  
doc. PaedDr. Zdeněk Šebrle, CSc. (PF JU)

### **Odborní asistenti:**

Mgr. Alena Bínová  
MUDr. Ljilana Bojičová  
PhDr. et Mgr. Ludmila Brůhová  
MUDr. Danuše Čermáková  
Mgr. Magdalena Drábová, Ph.D.  
MUDr. Aleš Hejlek  
MUDr. Peter Horan  
MUDr. Veronika Horanová  
Ing. Jaroslav A. Hubáček, CSc.  
MUDr. Václav Chmelík  
MUDr. Zsolt Kecskeméthy  
MUDr. Jaroslava Kolářová, Ph.D.

Bc. Pavlína Picková  
Mgr. Renata Podhorská  
PhDr. Jolana Ročňová  
MUDr. Petr Sák, Ph.D.  
MUDr. Přemysl Schacherl  
MUDr. Miloš Velemínský, ml.  
Mgr. Iva Volfová  
Mgr. Marek Zeman  
Mgr. Petra Zimmerlová, Ph.D.

### **Externí učitelé:**

MUDr. Čeněk Adamec  
MUDr. Radek Axman

MUDr. Jitka Cábková  
Mgr. Zdeňka Burdová  
MUDr. Dojčíková  
MUDr. Ivan Fanta  
Ing. František Filip  
MUDr. Jaroslav Gutvirth  
MUDr. Jan Hána  
MUDr. Karel Hanyk  
MUDr. Milan Hanzl, Ph.D.  
MUDr. Pavel Havránek  
MUDr. Jiří Horažďovský, Ph.D.  
MUDr. Jaroslava Hrdá  
MUDr. Vladimír Chlouba  
Mgr. Olga Janošíková  
MUDr. Zdeňka Jerhotová  
MUDr. Gustava Kaskounová  
MUDr. Jiří Klíma  
MUDr. Martin Kloub  
MUDr. Jan Kolář  
MUDr. Pavel Kopačka  
MUDr. Mgr. Miluše Kotalíková  
PaedDr. Vladislav Kukačka, Ph.D. (ZF JU)  
MUDr. Bohuslav Kuta  
MUDr. Jan Kylian  
MUDr. Ivan Lindner  
MUDr. Petr Linhart  
MUDr. Václav Liška  
MUDr. Katarína Lukáčová  
Bc. Miroslav Majer  
Bc. Jiří Majstr

Mgr. Jan Maryška  
MUDr. Mgr. Marcela Míková, Ph.D.  
MUDr. Aleš Mokráček, CSc.  
MUDr. Lukáš Nevšímal  
Mgr. Jana Neumannová Štechová  
Mgr. Marie Ošmerová  
MUDr. Pavel Pavlíček  
MUDr. Naděžda Pavlíčková  
MUDr. Vladimír Peřina  
MUDr. Aleš Petřík  
Mgr. Petra Placatková  
MUDr. Jitka Pokorná  
MUDr. Petr Pták  
MUDr. Zdeněk Ryant  
MUDr. Marek Slabý  
MUDr. Ivo Staněk  
Ing. Milan Sudický  
MUDr. Milan Svoboda  
Mgr. Eva Svobodová  
MUDr. Zdeněk Štěpánek, CSc.  
MUDr. Drahoslava Tišlerová  
MUDr. Zdeňka Tomšíková  
MUDr. Martin Trnovec  
MUDr. Jan Tuček  
MUDr. Luboš Wágner  
MUDr. Jana Wiererová  
MUDr. Antonín Wierer  
MUDr. Pavel Žampach  
MUDr. Jaroslav Ženíšek

### **3. Zahraniční aktivity katedry**

Členové katedry jsou aktivně zapojeni do zahraničních programů (Kanada, Namibie).

### **4. Vědecko-výzkumná činnost**

Na katedře klinických oborů jsou řešeny vědecké projekty – Grantové projekty GAČR, Interní grantové agentury Ministerstva zdravotnictví, GA JU, GA ZSF, Fondu rozvoje vysokých škol.

- Pracovníci KKO jsou řešitelé nebo spoluřešitelé výzkumných projektů; aktivně prezentují a publikují výsledky svého výzkumu na domácích i mezinárodních konferencích a v časopisech (doc. H. Konečná, MUDr. Velemínský M. ml., MUDr. Sák, MUDr. Chmelík, MUDr. Hejlek, doc. Adámková V., prof. Velemínský, Mgr. Zimmelová, Ph.D., Mgr. Čapková, Ph.D.).
- Pracovníci KKO jsou členy odborných společností a pracují v odborných komisích profesních i státních organizací (Interní grantová agentury MZ ČR)
- Články v impaktovaných časopisech – doc. Adámková V., MUDr. Velemínský M. ml., MUDr. Tomšíková Z.

## **5. Zhodnocení odborného a kariérního růstu členů katedry**

- Adámková V – pokračuje dále jmenovací řízení
- MUDr. Velemínský M. ml., MUDr. Pokorná J., MUDr. Axman R., Mgr. Ročňová J., MUDr. Bojičová L. – dokončení postgraduálního studia, obhájení disertačních prací se předpokládá v roce 2009.

## **6. Další významné činnosti katedry**

Pracovníci katedry klinických oborů se stali spolupracovníky mezinárodní organizace ISSA pro koncepci dispenzarizace chronických chorob.

## **7. Hlavní úkoly pro rok 2009**

- Zajištění organizace konferencí (Generace 50+, Reprodukční zdraví 2009, Výživa, nedílná součást léčby závažných chorob 2009)
- Zapojení postgraduálních studentů do organizace odborných akcí
- Kvalitní výuka
- V roce 2009 bude nadále velká pozornost věnována dalšímu odbornému růstu pracovníků – ukončení jmenovacího řízení a doktorského studia výše uvedených akademických pracovníků
- Navázání mezinárodní spolupráce pro oblast posudkového a sociálního lékařství a možnost společných projektů
- Vzhledem k velikému počtu vyučujících bude muset být katedra posílena jak administrativními pracovníky, tak i akademickým pracovníkem, který by plnil funkci zástupce vedoucího katedry

# **KATEDRA LABORATORNÍCH METOD A ZDRAVOTNICKÉ TECHNIKY**

## **1. Hlavní úkoly a činnosti katedry**

Katedra laboratorních metod a zdravotnické techniky byla ustanovena v počátku roku 2008. Převzala stávající aktivity katedry zdravotnické fyziky a biofyziky a navíc byla pověřena garantováním oboru Zdravotní laborant, včetně provozu laboratoří.

Katedra v průběhu roku zajišťovala výuku laboratorních metod, chemických, biochemických, imunologických, hematologických, mikrobiologických, fyzikálních a biofyzikálních předmětů v působnosti Zdravotně sociální fakulty a garantovala studijní obor Zdravotní laborant a Biofyzika a zdravotnická technika. Důležitým úkolem byla adaptace laboratoře pro praktickou výuku biofyziky v nových prostorech v objektu Vltava pro účely výuky laboratorních metod biochemie, toxikologie a imunologie. Dále byla připravena v průběhu roku reakreditace oboru Zdravotní laborant.

V oblasti vědecké práce byl připraven výzkumný projekt pro Grantovou agenturu ČR „Modelování DNA čipů v reálných podmínkách“ zaměřený na vývoj diagnostických metod využívajících hybridizaci DNA. Tento projekt byl schválen jako bilaterální mezinárodní výzkumný úkol a bude řešen především ve spolupráci s pracovišti v SRN. Od roku 2006 úspěšně pokračuje projekt výzkumného centra MŠMT 1M06030 zaměřený na funkční genomiku a proteomiku. V roce 2009 bude podána žádost o jeho prodloužení do roku 2011. Katedra se dále podílí na řešení projektu programu MŠMT Kontakt 1P05ME800.

## **2. Složení katedry v roce 2008:**

**Vedoucí katedry:** doc. RNDr. Miroslav Šíp, DrSc.

**Zástupce vedoucího katedry:** Ing. Jan Singer, CSc.

**Koordinátor pro věd. činnost:** Mgr. Zdeněk Chval, Ph.D.

**Referentka katedry:** Alena Laurová

**Profesoři:** prof. RNDr. Josef Berger, CSc.  
prof. MUDr. Jaroslav Racek, DrSc.

**Docent:** doc. RNDr. Miroslav Šíp, DrSc.

**Odborní asistenti:** Mgr. Zdeněk Chval, Ph.D.  
Ing. Marie Kašparová  
MUDr. Radim Kramář, CSc.  
RNDr. Pavel Kříž, Ph.D.  
RNDr. Slavomír Rakouský, CSc.  
Ing. Jan Singer, CSc.  
MUDr. Miroslav Verner  
RNDr. Zdeňka Vraňová

**Technická asistentka:** Jana Pavlíčková

**Externí vyučující:** prof. Ing. Pavel Kalač, CSc.  
prof. Ing. Peter Kneppo, DrSc.



prof. Ing. Martin Křížek, CSc.  
prof. Ing. Václav Řehout, CSc.  
prof. MUDr. Karel Smetana, DrSc.  
doc. Ing. Radovan Bílek, CSc.  
doc. RNDr. Josef Blažek, CSc.  
doc. RNDr. Pavel David, CSc.  
doc. Ing. Ivo Šafařík, DrSc.  
doc. Ing. Jiří Špička, CSc.  
RNDr. Petr Berkovský  
MUDr. Jarmila Bečvářová  
MUDr. Karel Bláha  
MUDr. Karel Blažek  
MUDr. Jaroslav Čech  
Ing. Marie Dědičová  
MUDr. Dana Dvořáková  
RNDr. Stanislav Hucek, Ph.D.  
MUDr. Miloš Miniberger  
Ing. Miroslava Šafaříková  
RNDr. František Špulák  
PaedDr. Jiří Tesař, Ph.D.  
MUDr. Jan Tuček  
MUDr. Ivan Vonke  
RNDr. Zdeňka Vrajová  
Mgr. Milan Předota, Ph.D.  
Mgr. Petr Jelínek  
Mgr. Jitka Vomastková  
Alena Lišková

### **3. Zahraniční aktivity katedry**

V průběhu roku katedra spolupracovala se zahraničními pracovišti v rámci mezinárodního projektu COST, především s Universitou Bremen (SRN). Členové katedry se v roce 2008 aktivně zúčastnili zahraničních konferencí na Slovensku (na XXX. Dnech radiační ochrany byl předložen poster autorů Singer J., Foltýn P.), mezinárodního sympozia o bezpečnosti geneticky modifikovaných organismech na Novém Zélandu a mezinárodního kongresu o protivirové terapii v Číně.

### **4. Vědecko-výzkumná činnost**

Velmi aktuální oblastí potenciálního využití DNA-čipů je mikrobiální diagnostika, na niž se orientovala činnost v rámci projektu COST 853.002, řešeném na KBF, který je konkrétně zaměřen především na vývoj metod využívající DNA-čipy pro diagnostiku virových patogenů. Tento projekt byl úspěšně zakončen. V rámci tohoto projektu byl na vyvinut a otestován DNA-čip vhodný pro paralelní detekci rostlinných virů. Současně se pracovníci katedry věnovali výzkumu molekulárních systémů pomocí počítačového molekulárního modelování, problematice preklinických modelů a hematologické toxikologii.

V rámci projektů MŠMT 1M06030 a MŠMT Kontakt 1P05ME800 byly výzkumné aktivity zaměřeny na transgenozu rostlin fúzním genem SPI2:GFP pro inhibitor proteáz a markerový gen pro zeleně fluoreskující protein (GFP), studium exprese a stabilitu přenosu transgenů do následné generace. Dále pak možnosti využití markerového genu pro GFP při studiu biologické bezpečnosti geneticky modifikovaných plodin.

Výsledkem vědecké činnosti katedry bylo 11 publikací, z toho 7 impaktovaných.

## **5. Zhodnocení odborného a kariérního růstu členů katedry**

Kolektiv katedry prokázal v roce 2008 vysokou odbornou úroveň v pedagogické i vědecké oblasti. Došlo k nárůstu publikační činnosti.

## **6. Další významné činnosti katedry (např. ESF projekty)**

Pracovníci katedry připravili společně s Universitou Bremen k podání v roce 2008 bilaterální vědecko-výzkumný projekt zaměřený na společný výzkum a vývoj DNA-čipů.

## **7. Hlavní úkoly pro rok 2009**

Hlavní úkoly jsou zaměřeny na oblasti výuky a vědecké práce. Stálým úkolem zůstává publikování vědeckých výsledků v impaktovaných časopisech, kde pracovníci katedry dosahovali doposud velmi dobrých výsledků, a zkvalitňování pedagogické práce.

# **KATEDRA OŠETŘOVATELSTVÍ**

## **1. Hlavní úkoly a činnosti katedry**

Katedra ošetřovatelství v roce 2008 zajišťovala teoretickou a praktickou výuku ošetřovatelských předmětů v sedmi bakalářských a dvou navazujících magisterských studijních programech. Ve 301 ošetřovatelských předmětech jednotlivých oborů zajišťuje katedra výuku celkem v 8 306 hodinách. Největší část těchto hodin je vyučována ve studijním programu Ošetřovatelství, a to ve dvou bakalářských a v jednom navazujícím magisterském oboru. Členové katedry se v roce 2008 podíleli na vedení diplomových a bakalářských prací. Činnosti akademických pracovníků směřovaly hlavně ke kvalitnímu zajištění výuky ve všech oborech a k přípravě studijních materiálů, vč. formou e-learningu na základě zahraniční odborné literatury. Členové katedry se kromě zajištění teoretické a praktické výuky v odborných laboratořích podílejí i na organizaci a realizaci praktické výuky v přirozených podmínkách.

Katedra ošetřovatelství zajišťuje odbornou ošetřovatelskou praxi v bakalářských studijních oborech Všeobecná sestra, Porodní asistentka, Rehabilitační-psychosociální péče o postižené děti dospělé a staré osoby a Radiologický asistent a dále v navazujícím magisterském studiu Ošetřovatelství ve vybraných klinických oborech.

Praktická výuka je realizována v lůžkových i ambulantních zdravotnických zařízeních. V oborech Všeobecná sestra a Porodní asistentka tvoří tato část 50 % z celkové výuky.

Mezi nelůžková zařízení, ve kterých je menší část praxe realizována, patří 14 ordinací praktických lékařů a 5 ordinací ambulantních gynekologů, jejichž zařízení patří mezi klinická pracoviště fakulty. Katedra dále realizuje pro studenty oboru Všeobecná sestra a Ošetřovatelství ve vybraných klinických oborech praxi i v cca 7 Agenturách domácí péče, z nichž 1 agentura je taktéž klinickým pracovištěm fakulty.

Hlavní část praxe je umístěna v Nemocnici České Budějovice, a. s. Praxe zde probíhá pod supervizí odborných asistentek z katedry. Do vedení výuky jsou také velkou měrou zapojeny sestry z jednotlivých oddělení, tzv. mentorky, které úzce s katedrou spolupracují a vedou přidělené studenty na oddělení. 14 hlavních mentorek, které pracují na odděleních s největší frekvencí studentů, má se Zdravotně sociální fakultou pracovní vztah. Tyto mentorky organizují odbornou praxi podle učebního plánu a dle pokynů zástupce vedoucího katedry, projednávají problematiku odborné praxe s vedoucími pracovníky příslušných pracovišť, zajišťují podmínky a prostředí pro praktickou výuku studentů, vedou odbornou praxi studentů v nemocnici, podílejí se na sjednocování požadavků školy a pracovišť, účastní se průběžných a závěrečných hodnocení praktické výuky a jsou rovněž členy zkušební komise při závěrečné zkoušce studentů z praktické výuky.

Kromě praktického bloku v jednotlivých semestrech akademického roku katedra organizuje i individuální letní praxi, kterou vykonávají studenti/studentky 1. a 2. ročníků v létě v místě svého bydliště. Tato praxe je smluvně zajištěna s vedením jednotlivých nemocnic. Vedením této praktické výuky je vždy pověřena vedoucí sestra oddělení, která je poučena o cílech praxe a o jednotlivých úkolech a povinnostech studentů.

**V roce 2008 byla rozšířena akreditace navazujícího magisterského studijního oboru Ošetřovatelství ve vybraných klinických oborech o kombinovanou formu studia.**

Dále byl úspěšně akreditován doktorský studijní program Ošetřovatelství ve spolupráci s Fakultou zdravotnických studií Pardubické univerzity. V listopadu 2008 byla předložena k projednání Akreditační komisí žádost o profesorské řízení v oboru Ošetřovatelství.

## 2. Složení katedry v roce 2008:

<b>Vedoucí katedry:</b>	<b>prof. PhDr. Valérie Tóthová, Ph.D.</b>
<b>Asistentka vedoucí katedry:</b>	Mgr. Helena Michálková
<b>Sekretářka:</b>	Václava Kadlicová
<b>Odborní referenti:</b>	Jana Vrbová Mgr. Lenka Kotasková
<b>Zástupce vedoucí katedry:</b>	PhDr. Andrea Hudáčková ( <i>pro obor všeobecná sestra a porodní asistentka</i> ) Mgr. Ivana Chloubová ( <i>pro další studijní obory</i> ) PhDr. Drahomíra Filausová ( <i>pro obor porodní asistentka, t.č. mateřská dovolená</i> )
<b>Profesoři:</b>	prof. PhDr. Valérie Tóthová, Ph.D. ( <i>Teorie ošetrovatelství, Ošetrovatelský výzkum</i> ) prof. MUDr. Oto Masár, Ph.D. ( <i>Akutní péče v chirurgických oborech</i> )
<b>Docenti:</b>	doc. MUDr. Jiří Neuwirth, CSc. ( <i>Ošetrovatelská péče o seniory, Ošetrovatelství v interních oborech, Klinická propedeutika</i> ) doc. PhDr. Sylva Bártlová, CSc. ( <i>Výzkum v ošetrovatelství</i> ) doc. PhDr. Gabriela Sedláková, Ph.D. ( <i>Multikulturní ošetrovatelství, Koncepční modely</i> )
<b>Odborní asistenti:</b>	PhDr. Andrea Hudáčková ( <i>Akutní a kritické stavy</i> ) Mgr. Hana Burkertová, Ph.D. ( <i>Ošetrovatelská péče v psychiatrii, t.č. mateřská dovolená</i> ) PhDr. Marie Trešlová, Ph.D. ( <i>Ošetrovatelská péče v chirurgických oborech, Komunikace v ošetrovatelství</i> ) PhDr. Vlasta Koudelková ( <i>komplex předmětů Ošetrovatelská péče v gynekologii a porodnictví</i> ) Ing. Iva Brabcová ( <i>Managament v ošetrovatelství, Ošetrovatelská péče v pediatrii</i> ) Mgr. Ivana Chloubová ( <i>Ošetrovatelská péče v chirurgických oborech</i> ) Mgr. Alena Machová ( <i>Koncepční modely v ošetrovatelství</i> ) Mgr. Věra Stasková ( <i>Ošetrovatelská péče v chirurg. oborech</i> ) Mgr. Radka Šulistová ( <i>Komunikace, Edukační činnost</i> ) Mgr. Dita Nováková ( <i>Ošetrovatelský proces a potřeby nemocných</i> ) MUDr. Věra Vlasáková ( <i>Klinická propedeutika, ošetrovatelská péče o nemocné s onemocněním pohybového aparátu</i> ) MUDr. Seveda Augustinová ( <i>Klinická propedeutika</i> ) MUDr. Martin Holý ( <i>Ošetrovatelská péče v interních oborech</i> )

Mgr. Jaroslava Fendrychová (*Ošetrovatelská péče v pediatrii*)  
PhDr. Helena Šatrová (*Koncepční modely v ošetrovatelství*)  
Mgr. Pavla Hrubá (*Edukační činnost*)  
Mgr. Petra Neumannová (*Ošetrovatelský proces*)  
Mgr. Helena Mrázková (*Ošetrovatelská péče v pediatrii*)  
Mgr. Jiřina Otásková, MBA (*Ošetrovatelství v oboru Radiologický asistent*)  
PhDr. Drahomíra Filausová (*komplex předmětů Ošetrovatelská péče v gynekologii a porodnictví, t.č. mateřská dovolená*)  
Mgr. Klára Kubartová (*Ošetrovatelská péče v neurologii, Komunikace v ošetrovatelství, t.č. mateřská dovolená*)  
Mgr. Hana Sloupová-Bürgerová (*Komunikace v ošetrovatelství, t.č. mateřská dovolená*)  
Mgr. Jitka Otásková (*Ošetrovatelská péče v interních oborech, t.č. mateřská dovolená*)  
Mgr. Marta Kindlová (*od 1. 10. 2004 mateřská dovolená*)  
Mgr. Jitka Trpáková (*mateřská dovolená*)

**Asistenti:**

Bc. Veronika Švábová (*Ošetrovatelská péče v interních oborech*)  
Mgr. Zdeňka Pavelková (*Ošetrovatelská péče v kardiologii, Výchova ke zdraví*)  
Bc. Alena Polanová (*Ošetrovatelská péče v chirurgických oborech*)  
Bc. Jana Somrová (*Odborná praxe*)  
Mgr. Lenka Kotásková (*Ošetrovatelský proces, Výchova ke zdraví*)  
Mgr. Helena Michálková (*Ošetrovatelský proces, Výchova ke zdraví*)  
Bc. Hana Dohnalová (*Ošetrovatelská péče v psychiatrii*)

**Doktorandi:**

Mgr. Helena Michálková  
Mgr. Lenka Šedová  
Mgr. Pavel Dolák  
Mgr. Lucie Rolantová  
Mgr. Pavel Scholz

**Externí učitelé:**

Mgr. Anna Bláhová (*Ošetrovatelská péče v interních oborech*)  
MUDr. Irena Kučerová (*Poruchy výživy*)  
Mgr. Marie Schusterová (*Ošetrovatelská péče v interních oborech*)  
MUDr. Jan Augustin (*Akutní péče v interních oborech*)  
Bc. Hana Vodičková (*Ošetrovatelská péče v gynekologii a porodnictví*)  
Bc. Petr Michlová (*Ošetrovatelská péče v gynekologii a porodnictví*)

### 3. Zahraniční aktivity katedry

V rámci zahraničních aktivit katedry se vyučující a studenti i v roce 2008 zúčastnili výměnných stáží a přípravných pobytů s využitím fondů Erasmus, Leonardo da Vinci a rozvojových fondů MŠMT. Dále se vyučující aktivně účastnili mezinárodních konferencí a kongresů a podíleli se na řešení mezinárodních projektů.

Ve dnech 23. 1. 2008 pořádala rakouská agentura Gesundheitmanagement pro vzdělávání v Evropě ve Vídni s tématem Health Skills setkání odborníků z Maďarska, Rakouska a Slovenska. Cílem bylo dojednat možnosti jednotného kurikula pro vzdělávání zdravotních pracovníků všeobecně (netýkalo se speciálně vzdělávání sester). Ze ZSF JU byly přítomny prof. PhDr. V. Tóthová, Ph.D., doc. PhDr. A. Mojžíšová, Ph.D., Ing. J. Bártová a PhDr. M. Trešlová, která přednesla příspěvek The development process of nursing and nursing education in the Czech Republic. Z důvodů nedostatku informací a nevyjasněných podmínek i představ rakouských organizátorů, kteří nebyli osobně odborníky z oboru ošetrovatelství, se dále katedra ošetrovatelství na následných akcích nepodílela.

Mgr. Lenka Motlová, prof. PhDr. Valérie Tóthová, Ph.D., PhDr. Marie Trešlová, Mgr. Petra Zimmelová, Ph.D., se ve dnech 10.2.–16.2. 2008 zúčastnily studijního pobytu ve Finsku na Kemi – Tornio University of Applied Science. Cesta byla uskutečněna v rámci učitelské mobility programu Erasmus. Během pobytu vyučující ze ZSF JU přednášely studentům a pedagogům přijímající instituce. Zúčastnily se i semináře organizovaným přijímající institucí zaměřeným na Welfare of old people se zástupci Finnmark University College, Hammersfest, Norway; Kingston University & St. George's University of London; Jyväskylä University Finsko; Medical University in Białystok, Polsko; Akademie věd, Sociologický ústav, Székesfehérvár, Maďarsko; Lapland University, Rovaniemi, Finsko. Výstupem následných workshopů bylo definovat společný problém stárnoucí populace jako aktuálního problému evropské společnosti. Účastníci se shodli na možnosti vytvoření mezinárodního týmu, který předloží projekt do soutěže vyhlášené Evropskou komisí na téma Health Programme 2008–2013 (The Second Programme of Community Action in the Field of Health 2008–2013). Byla vytvořena pracovní skupina ze zástupců jednotlivých zemí. Za naši fakultu se této funkce ujala Mgr. Lenka Motlová, která je již dva roky zapojena do přípravných jednání a aktivit. Skupina využívá pro svoji práci a vzájemný kontakt IT v systému Moodle a Learn link. V projektu oblast ošetrovatelství budou řešit prof. PhDr. Valérie Tóthová, Ph.D., a PhDr. Marie Trešlová. Oblast sociální problematiky bude řešit Mgr. Lenka Motlová. Kolegové z Finska, Polska a Norska se zúčastnili Mezinárodního symposia v Českých Budějovicích organizovaného v září 2008 katedrou ošetrovatelství ZSF JU a univerzitami v Debrecenu v Maďarsku, 1. LF UK v Praze, Konstantína Filozofa v Nitře a Kemi Tornio Finsko. Po skončení konference proběhlo 2denní pracovní jednání, na kterém byl dohodnut další postup ve výzkumné části. Do konce roku 2008 byl připraven dotazník, jehož validita bude posuzována na setkání v březnu 2009 v Kemi. S děkankou Dr. Leena Leväsvirta z Kemi Tornio University byla prodiskutována možnost vytvoření joint degree programu v navazujícím magisterském programu ošetrovatelství s možným zapojením univerzit z Polska a Maďarska.

Ve dnech 28. 1. až 8. 2. 2008 PhDr. A. Hudáčková, Mgr. A. Festová a Bc. V. Šváblová absolvovaly dvoutýdenní intenzivní program organizovaný Hanze University Groningen v Nizozemí na téma Clinical Pathways. Aktivně se podílely na programu přednášek, prezentací a workshopech ve studentských i učitelských skupinách.

PhDr. M. Trešlová se zúčastnila symposia v Reggio Emilia v Itálii (Azienda Unita Sanitaria Locale) ve dnech 16.–20. 4. 2008 jako člen skupiny The European Violence in Psychiatry Research Group aktivním příspěvkem. Představila změny ve zdravotním systému a ošetrovatelství v historickém sledu. Uvedla vývoj psychiatrické péče institucionální a komunitní. Poukázala na aktuální problémy s násilím a agresivitou při poskytování péče. Skupina vyjádřila velký zájem o zapojení České republiky do spolupráce především na poli výzkumu.

V dubnu 2008 byl realizován Intenzivní program v ošetrovatelství Fakultou zdravotnictví Debrecínské univerzity v Nyíregyháze v Maďarsku. Z naší fakulty se tohoto programu aktivně

zúčastnily prof. PhDr. V. Tóthová a PhDr. A. Hudáčková. Přednesly několik přednášek v sekci vzdělávání a v této sekci se podílely na vedení workshopu.

Health Promoting Hospitals organizovaly ve dnech 14.–16. 5. 2008 v Berlíně 16th International Conference on Health Promoting Hospitals and Health Services. Mgr. Helena Bubníková a Mgr. Lenka Šedová s vazbou na grant NR/8473-3 IGA MZ ČR prezentovaly Culturally differentiated care for Vietnamese minority in the Czech Republic a Life style of Vietnamese minority.

Mgr. Helena Michálková a Mgr. Lenka Šedová prezentovaly v Bratislavě s vazbou na grant ve FRVŠ na 3. mezinárodní vědecké konferenci – Sestry a Evropské strategie zdraví v 21. století, která byla realizována ve dnech 24.–25. 10. 2008 Slovenskou zdravotnickou univerzitou v Bratislavě, Fakultou ošetrovatelstva a zdravotnických odborných štúdií příspěvek Výuka komunikace a edukační činnosti ve zdravotnictví na ZSF JU a Kardiovaskulární prevence z pohledu sestry.

Ve dnech 24.–25. 10. 2008 se konal v Košicích 4. ročník konference organizovaný Vysokou školou zdravotníctva a sociálnej práce sv. Alžbety v Bratislavě, Lekárskou fakultou UPJŠ v Košicích, Gréckokatolíckou teologickou fakultou PU v Prešově, Ústavom sociálnych vied a zdravotníctva bl. P. P. Gojdiča v Prešově, Katedrou ošetrovatelstva VŠZaSP sv. Alžbety n. o. v Bratislavě, kde PhDr. M. Trešlová vystoupila s příspěvkem Myšlení a prožitok jako příprava ke komunikaci a doktorandi Mgr. F. Dolák, Mgr. L. Rolantová a Mgr. P. Scholz prezentovali výsledky svých diplomových prací zaměřených na problematiku multikulturního ošetrovatelství.

PhDr. M. Trešlová se zúčastnila mezinárodní vědecké konference Veda, technika, vzdělávání, inovace ve vědě, technice a vzdělávání, kterou organizovala Univerzita Konštantína Filozofa v Nitře v listopadu 2008. Za ZSF JU byl přednesen příspěvek na téma Vzdělávání sester a požadavky praxe. Příspěvek se zabýval požadavky, které byly na sestru kladeny společností z historického hlediska a poukázal na změny v ošetrovatelském vzdělávání dle platných legislativních předpisů. Hlavním záměrem příspěvku bylo nastínit problematiku současného postavení sestry jako představitelky samostatného vědního oboru.

Katedru ošetrovatelství v minulém roce navštívili kolegyně a kolegové z následujících partnerských univerzit: 7 kolegů z Kemi – Tornio University of Applied Sciences, Health Care and Social Services, Finsko; 2 kolegyně z Medical University of Łódź, Nursing Department, Polsko; 2 kolegyně z Univerzity Budapešť; 3 kolegyně z University of Debrecen Faculty of Health, Maďarsko; jedna kolegyně z Finnmark University College, Faculty of Nursing, Norsko; jedna kolegyně z Istituto di Patologia e Terapia Intensiva Neonatale Azienda Ospedaliero-Universitaria Cagliari-Itálie; jedna kolegyně z Medical Univerzity Białystok Polsko; 10 kolegů z Univerzity Konštantína Filozofa v Nitře, Slovensko; jedna kolegyně z Vysoké školy zdravotníctva a sociálnej práce sv. Alžbety v Bratislavě a 2 kolegyně z Univerzity v Ružomberku. Dále katedru ošetrovatelství krátce navštívili v rámci pobytu na ZSF JU dvě kolegyně z kateder sociální péče a ošetrovatelství z Rovaniemi University of Applied Science a projevíly zájem o spolupráci, a to zejména v oblasti studentské mobility. Bilaterální dohoda byla podepsána a konkrétní podmínky možnosti vzájemných aktivit jsou v jednání.

Děkanka Dr. B. Holaday z Clemson University z Jižní Karolíny v USA oslovila katedru ošetrovatelství se zájmem o spolupráci. Zájem je především o vyslání studentů doktorského studia.

Kolegyně Ingrid Immonen z Finnmark University College, Hammersfest, Norsko vyjádřila zájem o bilaterální smlouvu iniciovanou jejich univerzitou, která je však stále v jednání.

V průběhu roku 2008 byly realizovány následující studentské výměnné pobyty:

Německo – Passau: studentka prvního ročníku studijního oboru Všeobecná sestra Pourová Eva absolvovala praxi od 1. července do 31. července 2008 v Klinikum Passau.

Rakousko – Freistadt: studentky druhého ročníku studijního oboru Porodní asistentka Karolína Lízalová, Andrea Zwettlerová od 1. července do 30. září 2008 praktikovaly v Landes Krankenhaus (LKH).

Finsko – Kemi – Tornio University of Applied Science: tři studentky z bakalářského studijního programu Ošetrovatelství Martina Gallasová, Marcela Dušková, Kateřina Zelenková a jedna

studentka z navazujícího magisterského studijního oboru Bc. Alena Pětihlasová praktikovaly od 1. září do 30. listopadu 2008 v nemocnici LPSP – Lansipohjan Sairaanhoidopiiri.

Nizozemí – Hanze University Groningen: dvě studentky ze studijního oboru Všeobecná sestra Lucie Benková a Andrea Čihalová absolvovaly 3měsíční (březen–květen) stáž na gerontopsychiatrickém oddělení Blauwborgije.

Maďarsko – Debrecínská univerzita v Nyíregyháze: tři studentky ze studijního oboru Všeobecná sestra Skalová Renata, Straková Lucie a Cízlerová Barbora absolvovaly měsíční stáž v nemocnici Nyíregyháza.

Z North West University Potchefstroom přijely v období od 16.11. 2008–4.1. 2009 a klinickou praxi absolvovaly v nemocnici České Budějovice, a. s., studentky Charlese Uys a Eileen Matthew.

Z Debrecínské univerzity v Nyíregyháze tři studenti Eszter Varga, Andrea Nikoletta Petrick a Gábor Sebő absolvovali ve dnech 25. 10. až 22. 11. 2008 odbornou praxi v Nemocnici České Budějovice, a. s.

Exkurze i praxe zahraničních studentů je možná díky laskavé pomoci studentů a vyučujících katedry ošetřovatelství, kteří umožňují tlumočení na pracovištích.

#### 4. Vědecko-výzkumná a publikační činnost

Akademičtí pracovníci katedry věnovali významnou část své kapacity řešení různých vědecko-výzkumných grantů a projektů v oblasti ošetřovatelství, podíleli se na řešení úkolů plynoucích i z jiných výzkumných aktivit fakulty, na aktivní prezentaci výzkumem dosažených výsledků a na publikační činnosti jak v národním, tak i na mezinárodním odborném poli. Výzkumná činnost katedry se tak promítla do celé řady příspěvků, které pracovníci katedry přednesli na konferencích. Za významnou vědecko-výzkumnou činnost katedry lze považovat přípravu a získání následujících grantů ve veřejné soutěži Interní grantové agentury MZ ČR: *Začlenění sestry do komunitní péče zdravotnického systému České republiky a srovnání se situací ve státech EU* – hlavní řešitel prof. Tóthová, reg. č. NS 9608-3, *Zajištění kulturně diferencované ošetřovatelské péče ve vybraných minoritách v České republice*, hlavní řešitel prof. Tóthová, reg. č. NS 9606-3, *Postavení sestry v multidisciplinárním týmu* – hlavní řešitel doc. Bártlová, reg. č. NS 9604-3.

Celkový počet publikací na katedře v roce 2008 byl 61, z toho 24 v zahraničí. Dvě zahraniční publikace byly publikovány v časopise s IF. Celkový počet přednášek byl v roce 2008 77 a to 56 na konferencích v České republice a 21 na konferencích v zahraničí. Pracovníci katedry se rovněž podílejí na řešení odborných problémů vyplývajících z praxe.

#### 5. Zhodnocení odborného a kariérního růstu členů katedry

- doc. PhDr. Valérie Tóthová, Ph.D. – prezidentem Slovenské republiky byla jmenována profesorkou v oboru Ošetřovatelství
- PhDr. Gabriela Sedláková, Ph.D. – dokončila habilitační řízení a stala se docentkou v oboru Ošetřovatelství
- PhDr. Marie Trešlová – obhájila doktorskou disertační práci a získala akademický titul Ph.D. v oboru ošetřovatelství
- Mgr. Drahomíra Filausová – vykonala rigorózní zkoušku a zahájila postgraduální doktorské studium ve studijním programu Ošetřovatelství
- Mgr. Ivana Chloubová – pokračovala v rigorózním řízení a zahájila postgraduální doktorské studium ve studijním programu Ošetřovatelství
- Mgr. Věra Stasková – pokračovala v rigorózním řízení a zahájila postgraduální doktorské studium ve studijním programu Ošetřovatelství
- PhDr. Vlasta Koudelková – pokračování ve studiu v Ph.D, předpokládané ukončení studia r. 2009
- PhDr. Andrea Hudáčková – pokračování ve studiu v Ph.D, předpokládané ukončení studia r. 2009



- Mgr. Dita Nováková – pokračování ve studiu v Ph.D, předpokládané ukončení studia r. 2009
- Mgr. Lenka Šedová – pokračování ve studiu v Ph.D, předpokládané ukončení studia r. 2009
- Mgr. Helena Michálková – pokračování ve studiu v Ph.D, předpokládané ukončení studia r. 2009
- Mgr. Radka Šulistová – pokračování ve studiu v Ph.D, předpokládané ukončení studia r. 2009
- Ing. Iva Brabcová – pokračování ve studiu v Ph.D, předpokládané ukončení studia r. 2010
- MUDr. Jiří Holý – pokračování ve studiu v Ph.D, předpokládané ukončení studia r. 2010
- Mgr. Alena Machová pokračování v rigorózním řízení v oboru Ošetrovatelství
- Bc. Veronika Šváblová – pokračování ve studiu navazujícího magisterského studia
- Bc. Alena Polanová – zahájení studia navazujícího magisterského studia

## 6. Další významnější činnosti katedry

Členové katedry ošetrovatelství uspořádali ve dnech 11. a 12. září 2008 v přednáškových sálech Zdravotně sociální fakulty Jihočeské univerzity v Českých Budějovicích Mezinárodní sympozium ošetrovatelství Solidarita pro zdraví v evropském regionu. Sympozium bylo realizováno na základě spolupráce s Fakultou sociálních věd a zdravotnictva Univerzity Konštantína Filozofa v Nitře, Faculty of Health – University of Debrecen, 1. lékařskou fakultou Univerzity Karlovy v Praze a dále s Kemi – Tornio University of Applied Sciences. Ústřední témata sympozia se týkala ošetrovatelské péče orientované na zdraví rodiny, komunity, minorit a subkultur. Zazněla také sdělení z klinického ošetrovatelství a aktuální otázky z oblasti ošetrovatelského vzdělávání a výzkumu. V úvodu přítomně pozdravil rektor Jihočeské univerzity v Českých Budějovicích prof. PhDr. Václav Bůžek, CSc., a následovaly příspěvky představitelů spolupracujících fakult. Sympozia se zúčastnili odborníci nejen z oblasti ošetrovatelství v ČR, ale i ze zahraničí – z Finska, Norska, Polska, Maďarska, Slovenska a Itálie. Přítomny byly i prezidentka ČAS paní Mgr. Dana Jurásková, Ph.D., MBA, a Mgr. Jitka Laholová z odboru vzdělávání a vědy Ministerstva zdravotnictví ČR.

K dalším významným činnostem katedry patřilo v roce 2008 dokončení řešení ESF projektu č. 205 s názvem Celoživotní vzdělávání ve dvou nelékařských profesích, MŠMT ČR jehož hlavním řešitelem je doc. PhDr. Valérie Tóthová, Ph.D.

Odborné asistentky katedry se spolu se studentkami podílely na aktivitách Revma ligy a Ligy proti osteoporóze. Vlastní setkání jsou pořádány MUDr. Irenou Kučerovou, MUDr. Věrou Vlasákovou, MUDr. Sevdou Augustinovou a zástupci katedry ošetrovatelství Mgr. Alenou Machovou a Mgr. Věrou Staskovou. Během jednotlivých setkání je odborný program zaměřen na edukaci občanů postižených tímto onemocněním.

V roce 2008 docházelo k velmi intenzivní spolupráci Revma ligy (RL) a studentů navazujícího magisterského programu Ošetrovatelství Zdravotně sociální fakulty. Studenti se zúčastnili setkání RL, aby poznali její činnost a sami mohli zhodnotit její význam pro nemocné. Dále vypracovali individuální ošetrovatelské plány pro vybrané klientky a uspořádali pro ně pod vedením vyučujících prezentaci „Centra zdraví“ na ZSF. Klientky z RL velmi ochotně docházely do výuky na ZSF a studenti měli příležitost naučit se fyzikálnímu vyšetření nemocného s revmatoidní artritidou a blíže nahlédnout do problematiky tohoto onemocnění.

Na katedře ošetrovatelství probíhalo za účasti odborných asistentek vyšetřování pacientů v Centru prevence civilizačních chorob, které bylo založeno v květnu roku 2006 panem děkanem prof. MUDr. M. Velemínským, CSc., a paní docentkou MUDr. V. Adámkovou.

Členové katedry i v roce 2008 aktivně spolupracovali s Odborem vědy a vzdělávání MZ ČR. Katedra má zastoupení ve třech pracovních skupinách

## **Členství v národních i mezinárodních profesních organizacích, ve vědeckých a oborových radách:**

### **prof. PhDr. Valérie Tóthová, Ph.D.**

- členka České asociace sester
- předsedkyně pracovní skupiny Akreditační komise MŠMT pro nelékařské zdravotnické obory
- členka Lékařské společnosti Jana Evangelisty Purkyně, sekce výchova ve zdravotnictví
- externí členka Maďarské akademie věd
- členka ACENDIO (mezinárodní organizace pro tvorbu sesterských diagnóz)
- členka European Transcultural Nurses' Assotiation
- členka ICN reaserch network
- členka oborové rady DSP Prevence, náprava a terapie zdrav. a soc. problematiky dětí, dospělých a seniorů ZSF JU
- členka oborové rady DSP Aplikované etiky FHS UK v Praze
- členka oborové rady DSP Ošetrovatelství
- členka vědecké rady MZ
- členka vědecké rady Jihočeské univerzity v Českých Budějovicích
- členka vědecké rady Zdravotně sociální fakulty Jihočeské univerzity v Českých Budějovicích
- členka vědecké rady Univerzity Tomáše Bati ve Zlíně
- členka vědecké rady Fakulty zdravotnických studií ZCU v Plzni
- členka vědecké rady Fakulty veřejných politik SLU v Opavě

### **doc. PhDr. Bártlová Sylva, Ph.D.**

- členka Masarykovy české sociologické společnosti, sekce sociologie medicíny a zdravotnictví
- členka České lékařské společnosti Jana Evangelista Purkyně, sekce sociálního lékařství a řízení péče o zdraví
- členka oborové rady doktorského studijního programu Ošetrovatelství
- členka vědecké rady ZSF JU v Českých Budějovicích

### **prof. MUDr. Oto Masár, Ph.D.**

- VRFZ Univerzita A. Dubčeka v Trenčíne
- Slovenská spoločnosť urgentné medicíny

### **Doc. PhDr. Gabriela Sedláková, Ph.D.**

- Slovenská Komora sestier a pôrodných asistentiek
- VR Zdravotně sociální fakulty JU

### **PhDr. Marie Trešlová, Ph.D.**

- The European Violence in Psychiatry Research Group

## **Akademičtí pracovníci katedry jsou členové redakčních rad různých odborných časopisů:**

### **prof. PhDr. Valérie Tóthová, Ph.D.**

- Ošetrovatelství
- Florence
- Kontakt
- Zdravotníctvo a sociálna práca

**doc. PhDr. Gabriela Sedláková, Ph.D.**

- Sestra (Slovensko)

**prof. MUDr. Oto Masár, Ph.D.**

- člen redakční rady časopisu Urgentní medicína
- člen redakční rady časopisu Kontakt na Zdravotně sociální fakulty Jihočeské Univerzity v Českých Budějovicích
- člen redakční rady časopisu Pain.cz – internetový časopis Společnosti pro studium a léčbu bolesti

**7. Hlavní úkoly pro rok 2009**

- dokončit přípravy materiálů bakalářských studijních oborů Všeobecná sestra a Porodní asistentka k reakreditaci
- připravit studijní obor Všeobecná sestra k akreditaci v anglickém jazyce
- zkvalitnění jazykové připravenosti akademických pracovníků katedry
- pokračovat v přípravě výukových materiálů v e-learningu
- úspěšně realizovat řešení třech výzkumných projektu IGA MZ ČR
- rozvíjet aplikaci EBP a EBN (Evidence Based Practise a Evidence Based Nursing) na katedře
- zkvalitnění publikační a přednáškové činnosti.
- PhDr. Marie Trešlová – příprava na habilitační řízení
- PhDr. Vlasta Koudelková – ukončení Ph.D., zahájit přípravu na habilitační řízení
- Mgr. Dita Nováková – ukončení Ph.D.
- Mgr. Lenka Šedová – ukončení Ph.D.
- Mgr. Helena Michálková – ukončení Ph.D.
- Mgr. Radka Šulistová – ukončení Ph.D.
- PhDr. Andrea Hudáčková – ukončení Ph.D.
- Mgr. Věra Stasková – dokončení rigorózního řízení
- Mgr. Ivana Chloubová – dokončení rigorózního řízení
- Mgr. Alena Machová – dokončení rigorózního řízení, zahájení Ph.D. studia
- Mgr. Zdeňka Pavelková – zahájení Ph.D. studia
- Bc. Veronika Švábová – ukončení NMgr. studia

# ***KATEDRA PRÁVNÍCH OBORŮ, ŘÍZENÍ A EKONOMIKY***

## **1. Hlavní úkoly a činnosti katedry**

Katedra zajišťuje výuku ve studijních programech Zdravotně sociální fakulty Jihočeské univerzity, především právních oborů, státní a veřejné správy, zdravotního a sociálního managementu, organizace a řízení a ekonomiky. Vše se zaměřením na sféru zdravotnictví a sociálního zabezpečení. Podílí se na zajištění odborné praxe studentů v sociálně právní oblasti.

Výuka práva, zdravotně sociální ekonomiky a managementu má ve studijním programu od svého počátku pevné místo, ústní výklad s uváděním praktických příkladů je ideální kombinací pro vstřebávání poměrně náročné, a někdy pro studenty hůře stravitelné, právní materie. Silnou stránkou výuky je právě propojení teorie s praxí. Studenti si mohou vyzkoušet a ověřit nabyté znalosti přímo v reálné praxi. Studenti v rámci cvičení navštěvují vybraná soudní jednání. V průběhu povinných praxí pak mají možnost vyzkoušet si na jednotlivých orgánech státní správy a úřadech teoretické znalosti získané v teoretických výkladech. Těsná provázanost teoretických výkladů s praxí je dána i skutečností, že na výuce se podílejí i odborníci z příslušných institucí (správy sociálního zabezpečení, policie, soudu, vězeňské služby, zdravotních pojišťoven, úřadu práce, krajského úřadu a magistrátu).

## **2. Složení katedry v roce 2008:**

<b>Vedoucí katedry:</b>	<b>doc. JUDr. Vilém Kahoun, Ph.D.</b> <i>(Právo sociálního zabezpečení)</i>
<b>Zástupce vedoucího katedry:</b>	JUDr. Martin Šimák, Ph.D. <i>(Právo sociálního zabezpečení)</i>
<b>Referentka:</b>	Pavla Klímová
<b>Docenti:</b>	doc. Ing. Ladislav Průša, CSc. <i>(Ekonomika zdravotních a sociálních služeb)</i>
<b>Odborní asistenti:</b>	JUDr. Milan Kučera, Ph.D. <i>(Kriminologie)</i> Ing. Marie Klímová, Ph.D. Ing. Radka Prokešová <i>(Management zdravotní a sociální sféry)</i> JUDr. Vladimíra Hájková <i>(Trestní právo hmotné a procesní)</i> JUDr. Božena Kučerová, Ph.D. <i>(Zdravotní právo a legislativa)</i> JUDr. Věra Pražmová <i>(Právo 2 a 3)</i> JUDr. Ing. Daniel Prouza, Ph.D. <i>(Právo 1)</i> JUDr. Miluše Stehlíková <i>(Základy práva)</i> Ing. Jan Bednář <i>(Úvod do ekonomie)</i>

Ing. Jan Molek, CSc.  
(*Úvod do ekonomie a managementu*)  
PhDr. Jaroslav Hála  
(*Penologie*)  
Ing. Ivan Loukota  
(*Zaměstnanost a trh práce*)  
Mgr. Petr Dědič  
(*Organizace státní správy*)  
Ing. Eliška Pešlová  
(*Sociální práce a lidská práva*)

**Externisté:**

JUDr. Jan Pejšek  
Mgr. Jan Valoušek  
Mgr. Kateřina Hyková, Ph.D.

### **3. Zahraniční aktivity katedry**

Zahraniční aktivity byly soustředěny na aktivní účast na mezinárodních konferencích ve SR a SRN. Dále na tuzemských mezinárodních konferencích nebo seminářích. Vedoucí katedry se zúčastnil zahraničního pobytu na YORK UNIVERSITY v Torontu v Kanadě. Cílem bylo projednání možné výměny studentů, odborných stáží, zaměření studia v oblasti lidských práv a možností rozvojové spolupráce.

PhDr. Jaroslav Hála aktivně přispěl k uzavření smlouvy ZSF JU s německou společností EJM Lazarus a je zástupcem ZSF JU v poradním orgánu Sozialakademie Haus Silberbach-Selb. Nadále je spolupracováno s thajskou Chiang Mai University v možnostech studijních pobytů studentů a akademických pracovníků.

### **4. Vědecko-výzkumná činnost**

Činnost na tomto úseku nebyla významná. Především s ohledem na vlastní kariérní růst členů katedry. Jejich činnost byla soustředěna na jiné aktivity. V hodnoceném období bylo podáno několik rozvojových projektů, které nebyly akceptovány. Výrazným způsobem se však podílela Ing. Radka Prokešová na ukončení ESF projektů a tvorbě nově podaných ESF projektů v pozici manažerky projektů. Dále byla spoluřešitelkou rozvojového projektu Ústavu sociální práce – koncepce rozvoje.

Členové katedry v roce 2008 vydali 2 monografie, 8 článků v recenzovaných časopisech a 6 publikací ve sbornících.

### **5. Zhodnocení odborného a kariérního růstu členů katedry**

V hodnoceném roce probíhalo plánované zkvalitnění katedry. Doktorandské studium úspěšně zakončila JUDr. Božena Kučerová, v doktorském studiu pokračují Ing. Bednář, Ing. Prokešová a Ing. Pešlová. JUDr. Daniel Prouza, Ph.D. úspěšně ukončil inženýrské studium ekonomie. Personální obsazení tak průběžně doznává novou kvalitu.

## **6. Hlavní úkoly pro rok 2009**

- kvalitní personální zabezpečení v akreditovaných studijních programech
- plnění úkolů garanta bakalářského studijního programu Sociální politika a sociální práce a Rehabilitační-psychosociální péče o postižené děti, dospělé a staré osoby – navazujícího magisterského studia
- další zvyšování odborného růstu členů katedry, ukončení doktorského studia, zahájení habilitačního a dokončení inauguračního řízení
- dle potřeb hlavních procesů účast na výzkumných záměrech a projektech fakulty

# ***KATEDRA PREKLINICKÝCH OBORŮ***

## **1. Hlavní úkoly a činnosti katedry**

V roce 2008 měla katedra preklinických oborů následující úkoly:

Hlavním úkolem bylo zajištění či spoluzajištění výuky a garance následujících předmětů:

- Anatomie 1, 2
- Funkční anatomie
- Patologická anatomie
- Funkční morfologie
- Speciální a topografická anatomie
- Základy anatomie a histologie
- Fyziologie
- Funkční fyziologie a patofyziologie 1, 2
- Anatomie a fyziologie člověka
- Praktická cvičení ve fyziologii
- Obecná patofyziologie
- Patologická fyziologie
- Neurovědy
- Patologie
- Patologie a patofyziologie
- Ošetrovatelská péče v chirurgických oborech
- Práce se stresem
- Biomechanika
- Hygiena práce a pracovního prostředí
- Problematika alkoholové a nealkoholové závislosti

Jedná se o výuku předmětů s medicínskou orientací pro bakalářské i magisterské obory. Klíčovými předměty jsou především anatomie, fyziologie a patologie lidského organismu. Z těchto základních oborů je odvozena řada specializací, které nacházejí uplatnění ve výuce zobrazovacích technik a laboratorních postupů.

V roce 2008 pokračoval rozvoj výuky v předešlých letech vzniklých prostorách výukové anatomické a fyziologické výukové místnosti na pracovišti Medipontu, polikliniky JIH. Zimní semestr akademického roku 2008/09 již ale probíhal v novém působišti katedry, blíže klinických oborům v nemocničním areálu, budova H. Do těchto prostor se přestěhovaly obě specializované výukové laboratoře s veškerým vybavením pro výuku.

Audiovizuální výuková místnost s potřebným technickým zázemím spolu s místností vybavenou modely a pomůckami pro potřeby výuky anatomických oborů je plně využívána, nyní i pro výuku dalších předmětů. Stěžejní zůstává využití prostor systémem PowerLab pro praktické fyziologické úlohy. Strategickým úkolem zůstává další zkvalitňování výuky všech preklinických předmětů, které by měly být logicky integrovány a vytvořit základní platformu pro další vzdělávání v klinických oborech.

## 2. Složení katedry v roce 2008:

**Sídlo katedry:** *do konce LS:* Ambulantní klinika **Medipont**, s. r. o., Matice školské 17,  
*od začátku ZS:* **Nemocnice České Budějovice**, a. s., Boženy Němcové 54,  
370 87 České Budějovice

<b>Vedoucí katedry:</b>	<b>MUDr. Jiří Škopek, Ph.D.</b>
<b>Zástupce ved. katedry:</b>	prof. MUDr. Ivan Dylevský, DrSc.
<b>Sekretářka katedry:</b>	Ywetta Marsová
<b>Profesoři:</b>	prof. MUDr. Ivan Dylevský, DrSc. prof. MUDr. Jaroslav Pokorný, DrSc.
<b>Docent:</b>	doc. MUDr. Jan Mareš, CSc.
<b>Odborní asistenti:</b>	MUDr. Bohuslav Cypro, CSc. MUDr. Dana Dvořáková MUDr. Helena Müllerová, CSc. MUDr. Eva Tomášková MUDr. Jiří Škopek, Ph.D. MUDr. Petr Zach, CSc. MVDr. Pavel Kolář

## 3. Zahraniční aktivity katedry

MUDr. P. Zach se účastnil výcvikového programu v Evropském centru Shambhala buddhismu ve Francii, Mas Marvent, Yrieix de Souis. Tento program je další v řadě programů, jehož účastníci musí předtím prokázat kvality a předchozí práci v oblasti meditačních technik. Je svým způsobem dalším sebezobnavacím programem, sloužící po zvládnutí celého cyklu k tomu, aby absolventi mohli nabyté zkušenosti dále přenášet na zájemce ve svém okolí.

Jihočeská univerzita byla reprezentována jako příklad vysokoškolské instituce, která jako jedna z prvních v Evropě nabízí studentům předmět Práce se stresem, vedený primárně technikou práce s myslí a vědomou pozorností.

## 4. Vědecko-výzkumná činnost katedry

Dr. Jiří Škopek spolupracuje na projektu „Vývoj rychlé a citlivé metody pro detekci genetického poškození způsobeného inhalací radonu a použití u myši s nedostatkem určitých genů pro opravu DNA“, který úspěšně získal hlavní řešitel Doc. F. Zölzer u GAČR.

## 5. Zhodnocení odborného a kariérního růstu členů katedry

Z hlediska odborné vybavenosti katedry působí na plný nebo částečný úvazek 2 profesoři, 1 docent a 7 odborných asistentů. V současné době je relativně velmi dobře naplněna nutnost akademického zajištění oborů, ale v následujících letech musí jednoznačně dojít k nástupu mladší generace do habilitačního i jmenovacího řízení. Z tohoto pohledu je plán na roky 2009 a 2010 habilitačního řízení u dvou odborných asistentů.



## 6. Další významná činnost katedry

- V roce 2008 pokračoval rozvoj předmětu „Práce se stresem“, který vede MUDr. P. Zach, CSc. A který si vybudoval pevný zájem studentů naší fakulty napříč jednotlivými obory. Dr. Zach čerpá zkušenosti ze svých zahraničních působení i realizace projektů, v rámci kterých se uskutečnila série návštěv hostujících profesorů. Jejich přednášky a společné diskuse z oblasti teoretických znalostí, ale i praktického využití poznatků neurologie, psychologie, práce s vnitřním potenciálem každého člověka – technikou vědomé pozornosti a jejího využití k redukci endogenního stresu, byly zaznamenány na videokameru a jsou dále používány při výuce předmětu „práce se stresem“. Tyto nahrávky všech přednášek i cvičení jsou dostupné v knihovně KPO JCU. V roce 2008 se podařilo pro publikaci připravit články v odborných časopisech a v časopise Kontakt. Byla dále upevňována řada kontaktů se zahraničními institucemi (Mind and Life Institute, Dechen Choling, Shamata Institute), se kterými je dohodnuta možnost dalšího pokračování spolupráce na úrovni studentů i odborníků.
- Prof. Dylevský působí jako vedoucí redakční rady a je osobností časopisu Kontakt, který začal vycházet 2x ročně a jehož důraz na oponované publikace vědeckých, odborných článků přinesl již nyní dobré ohlasy časopisu tomuto.
- Katedra spolupracuje s odpovídajícími pracovišti na UK 1. a 3. LF, FTVS a s některými ústavu AV ČR.
- Katedra udržuje aktivní přístup k hledání dalších možností rozvoje a spolupráce na úrovni výuky i výzkumu.
- 4 učitelé jsou řešiteli nebo spoluřešiteli výzkumných úkolů v rámci národních grantových agentur.
- Rada členů katedry působí v odborných společnostech Jana Evangelisty Purkyně (např. Společnosti pro radiobiologii a krizové plánování), v dalších odborných společnostech (např. Biomechanika) a zahraničních odborných společnostech, např. European Teratology, European Society for Radiobiology (ESRB), European Society for Therapeutic Radiology and Oncology (ESTRO).

## 7. Hlavní úkoly pro rok 2009

### Výuka

Přetrvává nutnost další kondenzace a logického propojení výuky preklinických oborů, jako je fyziologie, funkční morfologie či anatomie. V průběhu dalších reakreditací (stejně jako to bylo v roce 2008) bude vytvářen modulový systém výuky těchto předmětů tak, aby se jednak zjednodušila vzájemná propojitelnost a návaznost a také, aby se opticky zpřehlednil systém rozličných předmětů. V současnosti vyučuje katedra minimálně 13 (z celkového počtu 21) předmětů, které mohou být sloučeny pod tři hlavní směry; Anatomie, Fyziologie a patofyziologie a konečně Patologie. Toto se děje pomalu s každou novou akreditací, re-akreditací. Jednotlivé předměty musí tvořit jednak skupinu základní, společnou platformu pro všechny obory (jakési moduly I. morfologie, fyziologie a patofyziologie) a druhou skupinu nadstavbových předmětů (rozšiřující moduly II.), které budou vědomosti rozšiřovat dle potřeb jednotlivých oborů, zvláště u zdravotnických oborů.

Dále je třeba věnovat péči směrem k zajištění a výchově vyučujících, kteří budou pocházet z regionu Českých Budějovic tak, aby se zde budovala místní silná skupina kvalifikovaných pedagogů s výzkumným potenciálem. Jedině takto bude možno splnit náročné požadavky na kvalitu výuky, které si katedra předsevzala, kvalitními vyučujícími.

### Výzkum

V oblasti výzkumu je aktivita katedry upřena dvěma hlavními směry; oblast **Neurověd a Vliv nox na organismus a rozvoj patofyziologických reakcí**. Díky spolupracujícím pracovištím našich

vyučujících (1. a 3. LF UK v Praze) má katedra dobré možnosti pro rozvoj vědecké činnosti a jejímu zakotvení v Českých Budějovicích. K tomuto cíli bylo nezbytné nejprve postupně získat prostředky pro technické vybavení. Díky podpoře FRVŠ a podpoře Zdravotně sociální fakulty vznikla v letech 2004–2006 laboratoř morfologických i fyziologických předmětů. Tyto výukové laboratoře položily základ prvotnímu technickému zázemí, kde se musí studenti seznámit s reálnými vědeckými postupy, simulacemi a možnostmi bádání a základy vědeckého zpracování informací, analýzy a prezentace. V plánu katedry zůstává dále jasně profilovat vědecké možnosti a zapojit do činnosti studenty.

## **KATEDRA PSYCHIATRIE A PSYCHOLOGIE**

Katedra psychiatrie a psychologie (KPP) Zdravotně sociální fakulty Jihočeské univerzity v Českých Budějovicích byla konstituována v roce 1991.

### **1. Hlavní úkoly a činnosti katedry**

Katedra zajišťovala v roce 2008 v akreditovaných studijních programech výuku psychiatrických a psychologických disciplín, etiky a speciální pedagogiky. Pro studenty prezenční i kombinované formy studia realizovala certifikované kurzy Krizové intervence.

Byla zastoupena třemi členy v komisích pro státní závěrečné zkoušky, dva jsou školiteli doktorandů a participovali na výuce v doktorském studijním programu.

Katedra psychologie a psychiatrie připravila koncepci studia speciální pedagogiky na ZSF a po akreditaci programu Speciální pedagogika a oborů Speciální pedagogika a Speciální pedagogika- vychovatelství studijní obory garantovala a zajišťovala. V souladu se zákonem č. 563/2004 Sb., o pedagogických pracovnících, získala akreditaci vzdělávacího programu „Studium v oblasti pedagogických věd – speciální pedagogika“ a fakulta akreditaci jakožto vzdělávací instituce pro další vzdělávání pedagogických pracovníků.

Výuku realizovalo celkem 20 vysokoškolských učitelů, z toho dva na pracovní úvazek 1,0 (1 psycholog a 1 speciální pedagog), čtyři na úvazek 0,1–0,5, dva na 0,6-0,8, jedenáct na dohodu o pracovní činnosti, jedna ltč. na MD.

Pedagogičtí pracovníci splňují kvalifikační předpoklady, katedra má 2 docenty, 7 odborných asistentů, 6 v doktorském studiu (Ph.D.).

Součástí pedagogické činnosti pracovníků katedry byla přímá individuální i skupinová práce se studenty mimo výuku ve studijních oborech, mezigenerační učení pedagogická a projektová činnost v Centru celoživotního vzdělávání – U3V, účast ve vzdělávacích programech s podporou grantových prostředků, vedení bakalářských, magisterských a doktorských prací. 2 pracovníci katedry plnili pedagogické povinnosti v oboru speciální pedagogika, speciální pedagogika – vychovatelství.

### **2. Složení katedry v roce 2008:**

**Vedoucí katedry:** doc. PhDr. Jana Šemberová, CSc.

**Zástupce ved. katedry:** Mgr. Václav Šnorek

**Referentka katedry:** Ilona Suchánková

**Docenti:**  
doc. PhDr. Jana Šemberová, CSc. (*Psychologie obecná, vývojová, pedagogická*)  
doc. PhDr. Jiří Jankovský, Ph.D. (*Psychologie vývojová, speciální pedagogika (somatopedie, diagnostika), filozofie a etika v pomáhajících profesích*)

**Odborní asistenti:**  
Mgr. Václav Šnorek (*Zdravotnická psychologie, psychoterapie*)  
MUDr. Josef Kříž (*Pedopsychiatrie, soudní psychiatrie*)  
MUDr. Jan Tuček (*Psychiatrie, gerontopsychiatrie*)  
Mgr. Kateřina Šulěřová (*Zdravotnická psychologie, sociálně psychologický výcvik*)  
MUDr. Dana Dvořáková (*Psychiatrie, sociální psychiatrie*)

Mgr. et Mgr. Jana Čechová (*Psychologie obecná asociální*)  
Mgr. Zdeněk Toušek (*Speciální pedagogika*)

**Externí učitelé:**

MUDr. Eva Kadlecová (*Gerontopsychiatrie*)  
PhDr. Iva Nesnídalová (*Psychologie rodiny*)  
Mgr. Veronika Chytilová (*Zdravotnická psychologie*)  
PhDr. Iva Štrosová (*Zdravotnická psychologie, klinická psychologie*)  
PhDr. Petr Havelka, Ph.D. (*Obecné pedagogika, dějiny pedagogiky*)  
Mgr. Milan Veselý (*Sociálně psychologický výcvik*)  
Mgr. Jan Šesták (*Sociálně psychologický výcvik, práce s mentálně handicapovanými*)  
MUDr. Gábor Nagy (*Psychiatrie, gerontopsychiatrie*)  
PhDr. Rostislav Nesnídal (*Krizová intervence*)  
Mgr. Petra Feglerová (*Psychologie pedagogická*)  
Mgr. Nicole Hovorková (*Sociálně psychologický výcvik*)

### 3. Zahraniční aktivity katedry

Katedra psychologie a psychiatrie se angažovala v oblasti celoživotního vzdělávání (CŽV). V rámci zapojení v informační a komunikační evropské síti LiLL (Learning in Later Life) spolupracovala s pěti zahraničními univerzitami (UTA). V roce 2008 realizovala projekt „eLiLL-eLearning in Later Life) a předložila Národní agentuře pro evropské vzdělávací programy v rámci Projektů partnerství Grundtvig projekt „EWA-Exceptional European Women in Older Age“.

### 4. Vědecko-výzkumná a publikační činnost

Publikační činnost katedry v roce byla v roce 2008 úměrná pedagogickému a profesnímu a zatížení jejich pracovníků. Vedle výukových povinností studuje 6 pracovníků v doktorském programu.

*Výběr publikační činnost členů katedry*

JANKOVSKÝ, J.: *Etická dilemata v sociální práci ve vztahu k rodině*. In: Etické kontexty sociální práce s rodinou. Brno: Albert 2008, s.107–117. ISBN 978-80-7326-145-0

### 5. Zhodnocení odborného a kariérního růstu členů katedry

Odborný a kariérní růst pracovníků katedry probíhá v souladu s předpokládanými plány osobního rozvoje:

**MUDr. Jan Tuček**, odborný asistent

- pokračuje ve studiu Ph.D. na Lékařské fakultě Masarykovy univerzity v Brně (vstup do Ph.D. v roce 2004).

**Mgr. Václav Šnorek**, odborný asistent s atestací v oboru klinická psychologie

- pokračuje ve studiu Ph.D. na Filozofické fakultě Masarykovy univerzity v Brně (vstup do Ph.D. v roce 2004).

**Mgr. Jan Šesták**, asistent

- pokračuje ve studiu Ph.D. na Zdravotně sociální fakultě Jihočeské univerzity v Českých Budějovicích (vstup do Ph.D. v roce 2004).

**MUDr. Dana Dvořáková**, odborná asistentka

- vstoupila do studia Ph.D. v roce 2006 na Zdravotně sociální fakultě Jihočeské univerzity v Českých Budějovicích

**Mgr. et Mgr. et Bc. Jana Čechová**

- zahájila studium Ph.D. v roce 2005 na Filozofické fakultě Masarykovy univerzity v Brně

**Mgr. Zdeněk Toušek**

- zahájil studium Ph.D. v roce 2005 na Pedagogické fakultě Masarykovy univerzity

## **6. Další činnost katedry**

Katedra garantovala seniorské vzdělávání na ZSF, koncepci Univerzity třetího věku (U3V), realizovala ucelené 6semestrové vzdělávací programy, 3semestrové moduly a 1–2semestrové kurzy PC (počítačové a funkční gramotnosti, jazykové kurzy a mezigenerační učení). Ve 27 programech, modulech a kurzech bylo v roce 2008 zapojeno 664 účastníků. Administrativní agendu, projektové aktivity a organizaci U3V v Centru ČŽV-U3V zajišťovali pracovníci a odborná referentka katedry.

Katedra má zastoupení v Asociaci U3V České republiky, je registrovaná v evropské síti pro vzdělávání dospělých a seniorů LiLL (University of Ulm, Germany). V roce 2008 řešila a ukončila evropský projekt „eLiLL-Elearning in Later Life“ a připravila nový projekt „EWA- Exceptional European Women in Older Age“ na období 2009-2010. Činnost a rozvoj infrastruktury Centra ČŽV-U3V realizovala z grantových prostředků.

## **7. Hlavní úkoly pro rok 2009**

Od 1. 1. 2009 došlo ke spojení stávající katedry psychiatrie a psychologie s katedrou speciální a sociální pedagogiky ZSF. Nová katedra a její odborné zázemí dává záruku a šanci profilovat se v oboru Speciální pedagogika. Hlavním úkolem pro rok 2009 bude vytvořit novou obsahovou a personální koncepci katedry s ohledem na připravovanou změnu profilace fakulty, specifikovat výběr pracovníků podle dosaženého pregraduálního vzdělání a následné ochoty vstupovat do doktorského a celoživotního vzdělávání, určit podíl pedagogické práce, vědecké a publikační činnosti, grantových a dalších aktivit v rámci pomáhajících profesí aj. Prvořadý úkol spatřuje ve výchově mladých perspektivních pracovníků přímo na katedře, v jejich zapojení do výzkumných projektů a participaci na jejich úkolech.

## ***KATEDRA RADIOLOGIE A TOXIKOLOGIE***

### **1. Hlavní úkoly a činnosti katedry**

Úkoly katedry je možné rozdělit do dvou základních směrů. Na pedagogický a vědecko-výzkumný.

V oblasti pedagogické katedra garantuje v současné době čtyři studijní obory. Bakalářské studijní obory „Radiologický asistent“, „Aplikovaná radiobiologie a toxikologie“ a „Ochrana obyvatelstva se zaměřením na CBRNE“ a navazující magisterský studijní obor „Civilní nouzová připravenost“. Výuka ve všech těchto oborech probíhá v prezenční i kombinované formě studia. Katedra zároveň připravila k akreditaci doktorský studijní obor „Civilní nouzová připravenost při ohrožení CBRN“, který vznikl ve spolupráci s Fakultou biomedicínského inženýrství Českého vysokého učení technického.

Členové katedry, včetně externích, mají nemalý podíl na skutečnosti, že Zdravotně sociální fakulta je dnes v České republice považována za významnou v oblasti přípravy specialistů v oboru „Ochrana obyvatelstva“, což se projevuje mimo jiné v zastoupení jejích členů ve vědeckých a oborových radách podobně zaměřených fakult jiných vysokých škol. Prof. MUDr. Leoš Navrátil, CSc., prof. RNDr. Jiří Patočka, DrSc., prof. MUDr. Stanislav Tůma, CSc., a doc. RNDr. Friedo Zölzer, Ph.D., byli opakovaně členy habilitačních a jmenovacích komisí a oponenty doktorských prací a výzkumných projektů.

Činnost katedry radiologie a toxikologie je především zaměřena do oblastí krizového managementu, ochrany obyvatelstva, toxikologie, radiobiologie, radiologie, radioterapie, nukleární medicíny a biofyziky. Katedra spolupracuje s řadou významných českých i zahraničních pracovišť jak při vzájemné výměně učitelů, tak i při zabezpečování praxí posluchačů výše uvedených studijních oborů.

Na Univerzitě obrany se sídlem v Hradci Králové Fakultě vojenského zdravotnictví a Fakultě speciálního inženýrství Žilinské univerzity v Žilině v současné době studují 3 pedagogové katedry (v oborech vojenská radiobiologie a krizový management). Prof. MUDr. Leoš Navrátil, CSc., je školitelem studentů PGS na 1. lékařské fakultě Univerzity Karlovy v Praze, Fakulty vojenského zdravotnictví Univerzity obrany v Hradci Králové a na Fakultě speciálního inženýrství Žilinské univerzity v Žilině. Doc. RNDr. Friedo Zölzer, Ph.D., je školitelem v rámci oborové rady Fakulty vojenského zdravotnictví Univerzity obrany v Hradci Králové.

V oblasti vědecko-výzkumné se práce katedry zaměřuje na tři hlavní směry. V prvním je zkoumán vliv trvale přítomných nox v životním prostředí, které jsou důsledkem, ať již přírodních procesů nebo činností člověka na lidský organizmus, s cílem navrhnout způsoby minimalizace jejich důsledků. Ve druhém se práce katedry zaměřuje na studium interakce ionizujícího a neionizujícího záření. Ve třetím je posuzován vliv psychiky lidského jednání při řešení mimořádných událostí a možnost minimalizace případných negativních jevů způsobené zejména vlivem chybného informování veřejnosti hromadnými sdělovacími prostředky.

## 2. Složení katedry v roce 2008:

<b>Vedoucí katedry:</b>	<b>prof. MUDr. Leoš Navrátil, CSc.</b>
<b>Referentka katedry:</b>	Alena Kladenská
<b>Zástupci vedoucího katedry:</b>	doc. RNDr. Friedo Zölzer, Ph.D. ( <i>pro oblast vědy a výzkumu</i> ) Mgr. Zdeněk Hon ( <i>pro oblast pedagogiky a provoz</i> ) Mgr. Renata Havránková, Ph.D. ( <i>pro oblast rozvoje a e-learningu</i> )
<b>Vedoucí sekcí:</b>	<b>Ochrany obyvatelstva a toxikologie</b> prof. MUDr. Leoš Navrátil, CSc.  <b>Radiobiologie, radiační onkologie a radiační ochrany</b> doc. RNDr. Friedo Zölzer, Ph.D.  <b>Zobrazovacích metod</b> prof. MUDr. Stanislav Tůma, CSc.
<b>Profesoři:</b>	prof. MUDr. Leoš Navrátil, CSc. prof. RNDr. Jiří Patočka, DrSc. prof. MUDr. Stanislav Tůma, CSc.
<b>Docenti:</b>	doc. MUDr. Jozef Rosina, Ph.D. doc. RNDr. Přemysl Záškodný, CSc. doc. RNDr. Friedo Zölzer, Ph.D.
<b>Odborní asistenti:</b>	Ing. Ladislav Beránek, CSc., MBA MUDr. Miluše Dolečková, PhD. MUDr. Ladislava Janoušková, CSc. Mgr. Renata Havránková, Ph.D. MUDr. Hana Šiffnerová, Ph.D. MUDr. Josef Štorek, Ph.D. Mgr. Zuzana Freitinger Skalická Mgr. Jiří Havránek Mgr. Zdeněk Hon Ing. Jan Horák Ing. Jiří Hruška Ing. Aleš Kudlák MUDr. Petr Lhoták Mgr. Miloš Plhoň Mgr. Ondřej Scheinost MUDr. Ladislav Šabata
<b>Asistenti:</b>	Mgr. Lubomír Francel Mgr. Petr Malecha Mgr. Eva Pětivlasová Mgr. Věra Tlačilová Mgr. Daniela Velíšková

### **Externí učitelé:**

pplk. prof. MUDr. Jan Österreicher, Ph.D.  
prof. Ing. Gustav Šafr, DrSc.  
prof. Ing. Ladislav Šimák, Ph.D.  
pplk. doc. Ing. Stanislav Florus, CSc.  
doc. Ing. Josef Janošec, CSc.  
doc. RNDr. Petr Linhart, CSc.  
doc. Ing. Jaroslav Slepecký, Ph.D.  
Ing. Milan Hájek, DrSc.  
Mgr. Vít Herinek, Ph.D.  
MUDr. Zdeněk Chudáček, Ph.D.  
Ing. Josef Koc, CSc.  
Ing. Jiří Konečný, CSc.  
Ing. Daniel Šuta, Dr.  
MUDr. František Vorel, CSc.  
pplk. Mgr. Klement Bláha  
mjr. Ing. Milan Brabec  
MUDr. Stanislav Brádka  
MUDr. Jiří Brož  
plk. Ing. Lubomír Bureš  
MUDr. Ivana Bustová

plk. Ing. Miroslav Ďuriš  
mjr. Ing. Jan Hrbek  
MUDr. Daniela Chroustová  
Ing. Jaroslav Jedlička  
Ing. Miroslav Janíček  
MUDr. Václav Janovský  
Mgr. Jaroslava Kaňková  
plk. Ing. Ladislav Karda  
mjr. PhDr. Marie Mezníková  
plk. Ing. Jan Pavlík  
Ing. Jindřich Pěnička  
MUDr. Boris Pouzar  
MUDr. Jan Riedl  
Mgr. Jiří Řehoř  
plk. Ing. Martin Sviták  
Ing. Alena Studynková  
Mgr. Olga Trpáková  
PharmDr. Simona Víšková  
PaedDr. et Ing. Jan Zelinka  
Blanka Drtinová

### **3. Zahraníční aktivity katedry**

Katedra udržuje úzké odborné a pedagogické aktivity již řadu let zejména s Univerzitou v Essenu, International Academy Laser Medicine and Surgery ve Florencii, s Vojenskou lékařskou akademií S. M. Kirova v Sankt Petěrburgu, Ruskou státní hydrometeorologickou univerzitou ve stejném městě, s Všeruským vědeckým onkologickým centrem Akademie lékařských věd v Moskvě a s Mezinárodní univerzitou životního prostředí Sacharova v Minsku. Bohaté jsou kontakty s Fakultou speciálního inženýrství Žilinské univerzity.

Prof. MUDr. Leoš Navrátil, CSc., byl členem vědeckého výboru mezinárodní konference LASER FLORENCE 2008. Na této konferenci byly předneseny dva příspěvky, na kterých se podíleli členové katedry (jeden prezentovala Mgr. Zuzana Freitinger Skalická, druhý Václav Navrátil, který také získal pohár za nejlepší sdělení v kategorii mladých vědeckých pracovníků).

V květnu 29.–30. 5. 2008 navštívili učitelé katedry radiologie a toxikologie Vojensko-lékařskou akademií S. M. Kirova v Sankt Petěrburgu při příležitosti mezinárodní konference «Медико-биологические проблемы токсикологии и радиологии». Členové katedry reprezentovali tři příspěvky v plenární sekci. Kromě VLA navštívili pracovníci katedry v tomto městě i Ruskou státní hydrometeorologickou univerzitu. S RSHU byl projednán program rozvoje spolupráce, včetně stáží studentů. Této dvoutýdenní stáže na katedře radiologie a toxikologie ZSF JU se v září 2008 zúčastnili čtyři studenti RSHU – Daria Santalova, Ekaterina Antipina, Liudmila Smirnova, Aleksandra Korkunova. Současně se studenty přijeli také tři profesori z katedry Aplikované ekologie – prof. Dr. Vladislav Shelutko, DrSc., prof. Dr. Boris Skakalskiy, DrSc. a doc. Dr. Elena Smyzhova, CSc., kteří projednali perspektivy další spolupráce mezi fakultami.

V rámci učitelských mobilit programu Erasmus Evropské unie se podíleli prof. MUDr. Leoš Navrátil, CSc., a Mgr. Zdeněk Hon na výuce na Fakultě speciálního inženýrství Žilinské univerzity v Žilině.

Ve dnech 27.–30. července 2008 pracovníci katedry radiologie a toxikologie doc. RNDr. Friedo Zölzer, Ph.D., a Mgr. Zdeněk Hon absolvovali zahraniční služební cestu do Institutu lékařské radiobiologie Univerzitní kliniky v Essenu s cílem osvojení si metody mikrojaderně-



centromerového testu důležitého pro realizaci projektu NPV II na roky 2008–2011. Pracovní cesta byla v souladu s plánem postupů realizace projektu v roce 2008 a přispěla k realizaci počáteční fáze projektu.

Katedra radiologie a toxikologie v roce 2008 přijala pět studentek v rámci studentských mobilit programu Socrates/Erasmus z bakalářského oboru Radiologický asistent – Diana Isabel Fernandes Roque a Diana da Costa Carvalho z Portugalska, Nina-Merete Hopland z Norska, Mary Randles a Laura O'Dwyer z Anglie.

Pracovníci katedry se zúčastnili ještě řady dalších zahraničních kongresů, mnohdy byli vedoucími jednotlivých sekcí.

#### **4. Vědecko-výzkumná činnost**

V roce 2008 začala katedra radiologie a toxikologie řešit grantový projekt MŠMT s názvem „Biologická dozimetrie pro osoby profesně vystavené ionizujícímu záření alfa“. Hlavním řešitelem projektu NPV II je doc. RNDr. Friedo Zölzer, Ph.D., a spoluřešiteli další členové katedry. Cílem řešeného projektu je vyhodnotit použitelnost biodozimetrického mikrojaderně-centromerového testu u případů profesní expozice radiačního záření alfa.

V rámci interní agentury ZSF JU byl úspěšně řešen grant Mgr. Freitinger Skalické s názvem „Biologické účinky laseru – možnosti radioprotekce“ – GA ZSF JU č. 901-08-08, jehož závěry byly prezentovány na mezinárodní konferenci Laser Florence 2008.

Mgr. Zdeněk Hon řešil v rámci Grantové agentury ZSF JU projekt číslo 901-09-08 s názvem „Analýza nejzávažnějších teroristických útoků za posledních 10 let“.

#### **5. Zhodnocení odborného a kariérního růstu členů katedry**

V roce 2008 úspěšně ukončila Mgr. Renata Havránková, Ph.D., a MUDr. Hana Šiffnerová, Ph.D., doktorandské studium studijního oboru Vojenská radiologie na Fakultě vojenské zdravotnictví Univerzity obrany v Brně.

Doc. MUDr. Jozef Rosina, Ph.D., byl zvolen děkanem Fakulty biomedicínského inženýrství Českého vysokého učení technického.

#### **Členství v redakčních radách**

##### ***prof. MUDr. Leoš Navrátil, CSc.***

- Laser Journal
- Krizový manažment
- Laser and Technology (Clinical and experimental)
- The Science for Population Protection
- Kontakt
- Radiační onkologie
- Spektrum

##### ***prof. RNDr. Jiří Patočka, DrSc.***

- Journal of Applied Biomedicine (*zástupce šéfredaktora*)

##### ***prof. MUDr. Stanislav Tůma, CSc.***

- Česká radiologie
- Cor et Vasa
- JAMA (české a slovenské vydání)

**doc. MUDr. Jozef Rosina, Ph.D.**

- Kontakt

**doc. RNDr. Friedo Zölzer, Ph.D.**

- Journal of Applied Biomedicine

**Členství ve výborech odborných společností a vědeckých a oborových radách mimo JU:**

**prof. MUDr. Leoš Navrátil, CSc.**

- člen vědecké rady Zdravotně sociální fakulty Jihočeské univerzity v Českých Budějovicích
- člen vědecké rady Fakulty speciálního inženýrství Žilinské univerzity
- člen vědecké rady Fakulty biomedicínského inženýrství Českého vysokého učení v Praze se sídlem v Kladně
- člen vědeckého výboru International Academy of Laser Medicine and Surgery
- předseda Společnosti pro radiobiologii a krizové plánování ČLS JEP
- člen oborové rady pro biofyziku UK v Praze
- člen oborové rady pro radiobiologii Fakulty vojenského zdravotnictví Univerzity obrany v Hradci Králové
- člen European Society for Radiation Research

**doc. MUDr. Jozef Rosina, Ph.D.**

- člen vědecké rady Českého vysokého učení v Praze se sídlem v Praze
- člen vědecké rady Zdravotně sociální fakulty Jihočeské univerzity v Českých Budějovicích
- člen vědecké rady Fakulty biomedicínského inženýrství Českého vysokého učení v Praze se sídlem v Kladně
- člen oborové rady pro biofyziku UK v Praze

**doc. RNDr. Friedo Zölzer, Ph.D.**

- člen vědecké rady Zdravotně sociální fakulty Jihočeské univerzity v Českých Budějovicích
- člen výboru Společnosti pro radiobiologii a krizové plánování ČLS JEP
- člen oborové rady pro radiobiologii Fakulty vojenského zdravotnictví Univerzity obrany v Hradci Králové

**MUDr. Ladislava Janoušková, CSc.**

- členka poradního sboru Academia Medica
- členka European Society of Neuroradiology (národní delegát) – ESNR
- členka výboru České neuroradiologické společnosti – ČNRS

**MUDr. Miluška Dolečková, Ph.D.**

- členka výboru Společnosti radiální onkologie, biologie a fyziky České lékařské společnosti JEP

**MUDr. František Vorel, CSc.**

- místopředseda Společnosti soudního lékařství a soudní toxikologie České lékařské společnosti JEP

**MUDr. Hana Šiffnerová, Ph.D.**

- členka výboru České kooperativní lymfomové komise
- členka výboru České karcinoidové skupiny

**Mgr. Lubomír Franci**

- člen výboru Společnosti radiologických laborantů a asistentů ČR

## 6. Hlavní úkoly katedry pro rok 2009

- akreditace a zahájení výuky doktorského studijního oboru „Civilní nouzová připravenost při ohrožení CBRN“;
- úspěšné řešení projektu NPV II s názvem „Biologická dozimetrie pro osoby profesně vystavené ionizujícímu záření alfa“ a splnění dílčích cílů v roce 2009;
- prohloubení mezinárodní spolupráce s univerzitními a vědeckými pracovišti na Slovensku, v Rusku, Německu, Itálii, Bělorusku, Polsku, Belgii a na Ukrajině;
- trvalé úsilí o získání grantu v rámci českých grantových agentur nebo 7. rozvojového programu EU;
- úzká spolupráce se Státním ústavem jaderné, chemické a biologické ochrany, v.v.i. s cílem prohloubení činnosti společného „**Centra krizového managementu**“;
- ve spolupráci se Společností pro radiobiologii a krizové plánování České lékařské společnosti Jana Evangelisty Purkyně se aktivně podílet na organizaci a průběhu mezinárodního kongresu „**37th Annual Meeting of the European Radiation Research Society**“ v Praze ve dnech 26.–29. srpna 2009.

# ***KATEDRA SOCIÁLNÍ PRÁCE A SOCIÁLNÍ POLITIKY***

## **1. Hlavní úkoly a činnosti katedry**

Náplní katedry je zejména výuka studijních předmětů ze sociální oblasti, např. sociální politiky, teorií a metod v sociální práci, technik a metod výzkumu v sociální práci, kurátorské práce, sociální práce s etnickými a menšinovými skupinami, sociální práce s rizikovou mládeží, sociální práce s osobami s handicapem, sociální demografie, mediace a probace v sociální práci, sociologie životního způsobu, problematiky gender, charitativní činnosti atd. Jednotlivé studijní kurzy seznamují studenty s teoretickými poznatky včetně aplikace získaných znalostí do praxe v oblasti sociální práce a sociální politiky.

V roce 2008 členky a členové katedry zajišťovali výuku 149 předmětů v zimním a letním semestru. Členky a členové katedry se v roce 2008 podíleli na vedení 15 disertačních, 58 diplomových a 66 bakalářských prací.

## **2. Složení katedry v roce 2008:**

**Vedoucí katedry:** **doc. Ing. Lucie Kozlová, Ph.D.**  
(*Metody výzkumu v sociální práci, Metodologie výzkumu*)

**Referentka katedry:** Gabriela Kombercová

**Zástupce ved. katedry:** Mgr. Hana Francová  
(*Sociální politika, Teorie a metody sociální práce*)

**Docent:** Doc. Ing. Lucie Kozlová, Ph.D.  
(*Metody výzkumu v sociální práci, Metodologie výzkumu*)  
Doc. PhDr. Jiří Buriánek, CSc.  
(*Sociologie*)  
Doc. PhDr. Helena Záškodná, CSc.  
(*Sociální psychologie*)

**Odborní asistenti:** PhDr. Eva Davidová, CSc.  
(*Problematika menšin*)  
PhDr. Martina Hrušková, Ph.D.  
(*Sociologie*)  
RNDr. Renata Klufová, Ph.D.  
(*Demografie, Matematicko statistické metody*)  
Mgr. Helena Kocmanová  
(*Sociální politika*)  
Mgr. Veronika Kubelová  
(*Genderová problematika*)  
PhDr. Pavel Kuchař, CSc.  
(*Sociologický výzkum*)  
Mgr. Aleš Novotný  
(*Sociální politika*)  
Mgr. Ludmila Švehlová  
(*Sociální politika*)  
Mgr. Pavel Vácha  
(*Protidrogová problematika*)

**Externí učitelé:** Mgr. Michaela Čermáková  
(Charitativní činnost)  
PhDr. Miroslav Dědič  
(Problematika menšin)  
Mgr. Dana Kopecká  
(Sociální práce s osobami s handicapem)  
Mgr. Tamara Křivánková, Ph.D.  
(Podporované zaměstnávání)  
Mgr. Johana Mertová  
(Náhradní rodinná péče)  
Mgr. Lenka Vysoká  
(Sociální práce s rizikovou mládeží)

### 3. Zahraniční aktivity katedry

Navázání spolupráce s organizacemi poskytujícími služby pro menšiny v Anglii (Manchester, Londýn), Německu a Rakousku. Dále v období květen až červen byla na katedře přítomna stážistka PhDr. Martina Tomašíková z Ústavu nelékařských studijních programů JLF UK v Martině ze Slovenska.

### 4. Vědecko-výzkumná činnost

*Katedra sociální práce a sociální politiky řešila v roce 2008 následující projekty:*

- GAČR 406/06/0861 „Prosociální chování a jeho vazby na altruismus, afiliaci a empatii“. Navrhovatelka doc. PhDr. Helena Záškodná, CSc.
- GAČR 403/07/0336 „Kvalita života, střední a zdravá délka života z aspektu determinant zdraví u romského obyvatelstva v České republice“. Řešitelka PhDr. Eva Davidová, CSc.
- MM České Budějovice „Rozvojový plán města České Budějovice v oblasti sociálních služeb na roky 2008–2013“ (registrační číslo CZ.04.1.05/3.2.43.4/4854). Externí hodnotitelka doc. Ing. Lucie Kozlová, Ph.D.

#### ***Aktivní účast na konferencích v roce 2008***

##### *Domácí konference*

Francová, H. – Novotný, A. *Podmínky péče o seniory se sníženou soběstačností v kontextu současných změn*. V. mezinárodní konference PROBLEMATIKA GENERACE 50 PLUS. České Budějovice, ZSF JU, 27. a 28. květen 2008.

Kozlová, L. – Pták, P. *Plánování sociálních služeb pro generaci 50 plus z pohledu samosprávných celků*. V. mezinárodní konference PROBLEMATIKA GENERACE 50 PLUS. České Budějovice, ZSF JU, 27. a 28. května 2008.

Kubelová, V. *Šikana ve zdravotnictví*. Odborná konference „Sestra na chirurgickém pracovišti“. České Budějovice, PARA, 12. prosinec 2008.

Štochlová, P. – Kozlová, L. *Monitoring umístování dětí do osvojení a pěstounské péče v České republice*. Mezinárodní konference „Děti potřebují rodinu“. Praha, FF UK, 22. a 23. května 2008.

##### *Zahraniční konference*

Záškodná, H. *Měření rysů prosociálních tendencí u studentů pomáhajících profesí*. Mezinárodní konference „Psychologia Cassoviensis 2008“. SR, Košice, UPJŠ FF, 8.–10. října 2008.

Záškodná, H. – Kubicová, A. – Francová, H. *Model altruismu v pomáhajících profesích*. II. mezinárodní konference „Dni sociální práce“. SR, Nitra, FSVZ, 12. listopad 2008.

## **5. Zhodnocení odborného a kariérního růstu pracovníků katedry**

V tomto roce v souladu s plánem na rok 2008 úspěšně pokračují v doktorském studiu Mgr. Hana Francová, Mgr. Veronika Kubelová, Mgr. Aleš Novotný, Mgr. Pavla Štochlová a Mgr. Pavel Vácha.

## **6. Další významné činnosti katedry**

Katedra dlouhodobě spolupracuje s Výzkumným ústavem práce a sociálních věcí ČR a se Sociologickým ústavem AV ČR a to zejména formou oponentských a recenzních posudků výzkumných projektů a odborných publikací. Vedoucí katedry je od roku 2004 členkou hodnotící komise programu TP5-DP2 „Moderní společnost a její proměny“ MPSV ČR, dále je konzultantkou 7. oborové rady „Sociální a ekonomické vědy“ Grantové agentury AV ČR, členkou vědecké rady Zdravotně sociální fakulty Jihočeské univerzity a členkou redakční rady časopisu Kontakt a Rezidenční péče. Doc. Ing. Lucie Kozlová, Ph.D., je odbornou garantkou projektu MPSV ČR „Sociální a kulturní soudržnost v diferencované společnosti“ (registrační číslo 1J 028/04 – DP2) a projektu MPSV ČR „Příčiny a mechanismy vytváření vzdělávacích blokad příslušníků skupin z odlišného sociokulturního prostředí a formulace strategií k jejich překonávání“ (registrační číslo 1J 037/05 – DP 2). Mgr. Hana Francová a PhDr. Martina Hrušková byly oponentkami 4 grantových projektů pro Akademii věd ČR. Mgr. Hana Francová se zúčastnila hodnocení projektů podaných v rámci 10. ročníku akce POMOZTE DĚTEM! realizované pod záštitou České televize a Nadace rozvoje občanské společnosti. Mgr. Pavel Vácha vedl intervenční programy ve školách a školských zařízeních v rámci identifikace forem rizikového chování. Mgr. Aleš Novotný a Mgr. Hana Francová připravili v rámci e-learningu učební texty pro předmět Sociální politika.

## **7. Hlavní úkoly pro rok 2009**

Příprava a dokončení šesti publikací do zahraničních periodik Social work, Ethics and Social Welfare, Research in Comparative and International Education a International Journal of Education Policy and Leadership. Zpracování publikací do domácích recenzovaných časopisů – Gender, rovné příležitosti a výzkum, Psychologie dnes, Kontakt, Sociální práce/Sociálna práca, Pedagogická a psychologická diagnostika. Příprava a realizace 2. části e-learningového kursu Sociální politiky. Příprava návrhu projektu GAČR ve spolupráci s Ekonomickou fakultou JU. Pokračující realizace projektu GAČR PhDr. Evy Davidové, CSc.

## **1. Hlavní úkoly a činnosti katedry**

- postupné doplňování materiálních podmínek a budování potřebné šíře prostorového charakteru pro zajištění žádané oblasti výuky v rámci povinné průpravy (metodiky speciální výchovy) i zabezpečení pozitivní úrovně volitelných předmětů (arteterapie, keramické techniky, znakový jazyk apod.) v objektu Emy Destinové. Daný úkol byl naplněn velmi kvalitně, využití studenty vynikající;
- podařilo se rozšířit technickou i dokumentační část tyflopeditického pracoviště, byla posílena bezprostřední nabídka pro studenty ZSF i širší veřejnost (věcný kontakt s Tyfloservisem). Odborný pracovník katedry (tyfloped Mgr. Jánský, Ph.D.) garantuje jak dostupnost servisu, tak i možné výcvikové aktivity – v rámci seminářů plně využíváno a pozitivně hodnoceno;
- došlo k dalšímu zkvalitnění lektorského sboru s využitím prostředí školy pro děti se sluchovým postižením (viz bod 5), širší využívání prostorů terapie;
- je věcně rozvíjena spolupráce s klinickými pracovišti ZSF (především v oblasti metodik speciální výchovy a výuky znakového jazyka), účelně pak směřovány exkurzně hospitační návštěvy studentů s cílem přímého kontaktu s dítětem s postižením (řada pracovišť);
- členové katedry se výrazným způsobem podílejí na vedení bakalářských a magisterských prací (s převahou u oboru „Rehabilitační-psychosociální péče o postižené děti, dospělé a seniory“. V roce 2008 tak bylo vedeno (interními i externími) pracovníky celkem 36 prací. V tomto smyslu se postupně daří získávat i další odborníky – např. z krajského úřadu apod.);
- členové katedry participovali jako examinační i jako odborníci z praxe u státních závěrečných zkoušek – pozitivní hodnocení;
- katedra se průběžně podílí na výukové přípravě a odborném růstu dvou prezenčních doktorandek a dvou studentů v kombinované formě doktorského studia, v širším rozsahu pak na vedení disertačních prací;
- v rámci plánované aktivity členů katedry byly aktualizovány některé části studijních opor, dopracovány vybrané pasáže přednášek pro prezentaci v programu PowerPoint, pro účely kurzů znakového jazyka byly studentům poskytnuty ilustrativní návodné karty pro nácvik jednotlivých prvků – znaků, v arteterapeutické oblasti pak pomocný materiál „Výtvarný projev jako zdroj poznání“;
- výraznější propojení jak teoretické, tak i praktické výuky a zároveň i obsahová provázanost přednášených disciplín byla ovlivňována dalším rozvíjením činnosti deseti předmětových komisí (zřetelné spektrum vlivu v povinných, povinně volitelných i volitelných předmětech);
- členka katedry vede oddělení celoživotního vzdělávání na ZSF JU (Ing. R. Švestková, Ph.D.).

## 2. Složení katedry v roce 2008:

### Vedoucí katedry:

**PaedDr. Zdeněk Slomek**

*(Speciální pedagogika, etopedie, řízení odborné praxe, kurzy znakového jazyka, speciální metodiky)*

### Zástupce ved. katedry:

Mgr. Vladimír Ira

### Sekretářka katedry:

Michaela Fuxová

### Pracovník pro vědu a výzkum:

Mgr. Petr Jánský, Ph. D.

### Docenti:

doc. PhDr. Miroslav Hladílek, CSc.

*(Sociální patologie, Komunikace v pedagogické práci)*

doc. PhDr. Václav Prokopius, CSc. *(Etika v pedagogice)*

doc. MUDr. et RNDr. Bohuslav Hanuš *(Psychoterapie)*

### Odborní asistenti:

Mgr. Petr Jánský, Ph. D. *(Základy speciální pedagogiky, Tyflopédie)*

Mgr. Josef Hošek *(Sociální patologie, Metody speciální výchovy, Metodika zájmových činností)*

Mgr. Vladimír Ira *(Psychopedie, Sociální pedagogika)*

Mgr. Ivana Macíková *(znakový jazyk)*

Mgr. Radka Pechová *(znakový jazyk)*

Ing. Renata Švestková, Ph.D. *(Ekologická výchova, Sociální pedagogika, Nezisková sféra, Globální výchova, Nestátní neziskový sektor, Edukační činnost ve zdrav. a sociální práci)*

PhDr. Libuše Vlášková *(Integrační proces, Speciální hudebně pohybová výchova, Poradenství v pedagogické praxi, Aplikovaná pedagogika a didaktika, Obecná pedagogika, Edukační činnost sestry, Andragogika)*

### Externí učitelé:

Mgr. Marie Bízková *(Speciální estetická výchova)*

Mgr. Božena Coufalová *(Speciální tělesná výchova)*

Mgr. Martina Hadačová *(Speciální hudebně pohybová výchova)*

PaedDr. Marie Kubešová *(Certifikační kurz arteterapie)*

Mgr. Václav Kvítek *(Surdopedie, Speciální pracovní výchova)*

PaedDr. Evžen Perout *(Arteterapie)*

Mgr. Marie Růžičková *(Arteterapie)*

Mgr. David Ryjáček *(Speciální tělesná výchova)*

Hana Štarková *(Keramické techniky)*

Mgr. Eva Veitová *(Speciální hudebně pohybová výchova)*

Mgr. Marie Zahrádková *(Logopedie)*

Mgr. Jitka Zikešová *(Znakový jazyk, Speciální výtvarná výchova)*

Mgr. Dagmar Ženková *(Specifické poruchy učení)*



### 3. Zahraniční aktivity katedry

V roce 2008 nikdo z členů katedry v zahraničí nepůsobil.

### 4. Vědecko-výzkumná činnost

- řešitelský podíl na rozvojovém projektu MŠMT „Podpora zájmu nadané mládeže o studium na ZSF JU (Ing. R. Švestková, Ph.D.)
- příprava a realizace projektu na třídění odpadu na ZSF JU (Ing. R. Švestková, Ph.D.)
- příprava a organizace „Zeleného týdne ZSF JU“ (Ing. R. Švestková, Ph.D.)
- ve spolupráci s PF JU byl připraven a realizován 2. ročník konference „Dítě a zdravý životní styl“ (Ing. R. Švestková, Ph.D.)
- příprava a obsahová organizace konference s mezinárodní účastí „Možnosti ovlivnění kvality života dítěte s poruchou sluchu“ – garance Ing. Mgr. P. Samcová-Hlavničková, spolupráce s Nemocnicí České Budějovice, a. s.
- odborný článek v časopisu „Kontakt“ – „Vliv kvalifikace a pracovní uplatnitelnosti na kvalitu života zrakově znevýhodněného jedince“ (Mgr. P. Jánský, Ph.D.)
- další pokračování publikační činnosti v periodiku „Journal of Health Science Management and Public Health“ – spoluautorství Mgr. P. Jánský, Ph.D.
- zpracování projektu „Rozvoje a využití tyflopédického pracoviště ZSF JU“ (Ing. R. Švestková, Ph.D., Mgr. P. Jánský, Ph.D., PhDr. P. Pavlík, Ph.D., Mgr. Buřtová)

### 5. Zhodnocení odborného a karierního růstu členů katedry

- Ing. R. Švestková, Ph.D. zahájila studium rekvalifikačního kurzu „Manažer neziskové organizace v sociální oblasti“ s cílem zvýšit svou erudici ve vztahu k přednášeným předmětům „Nezisková sféra“ a „Nestátní neziskový sektor“
- Mgr. P. Jánský, Ph.D., absolvoval akreditovanou přípravu pro výuku tyflopédických technik k ovládnutí počítačových aparatur
- účast na konferenci věnované problematice péče o jedince s kombinací zrakového a sluchového postižení (Mgr. P. Jánský, Ph.D.)
- Mgr. Radka Pechová absolvovala akreditovanou metodickou přípravu k výuce znakového jazyka a dalších komunikačních systémů sluchově postižených v rámci programu celoživotního vzdělávání na PF Karlovy univerzity v Praze (erudiční posílení výuky znakového jazyka na JU)

### 6. Další významné činnosti katedry

- široce založená aktivizace studentů ZSF ve vztahu k výkonu dobrovolnických činností
- realizace velmi úspěšného 2. ročníku „Setkání studentů 1. ročníků ZSF JU“ v prostorách katedry v objektu E. Destininnové (zásadní podíl Ing. R. Švestková, Ph.D.)
- garance dvou studentských projektů GA ZSF JU
- organizování potřebné spolupráce s partnerskými základními a středními školami
- spolupráce na obnově činnosti Oborové rady pro vzdělávání v oblasti neziskového sektoru a občanské společnosti OROS (Ing. R. Švestková, Ph.D.)

# ***KATEDRA SUPERVIZE A ODBORNÉ PRAXE***

## **1. Hlavní úkoly a činnosti katedry**

### **a) Hlavní úkol KSU**

Hlavním úkolem katedry supervize a praxe je zajišťování odborných praxí a supervizí pro studenty denního i dálkového studia z oboru Rehabilitační péče o postižené děti, dospělé a seniory (bakalářské studium), Rehabilitační-psychosociální péče o postižené děti, dospělé a seniory (navazující studium), Prevence a rehabilitace sociální patologie a Sociální práce ve veřejné správě.

### **b) Cílem odborné praxe u všech studovaných oborů je:**

- ověření teoretických znalostí,
- nácvik praktických dovedností,
- seznámení s poskytovanými službami
- rozvoj profesionálních kompetencí umožňujících úspěšné uplatnění absolventa na trhu práce.

### **c) Praktická výuka probíhá formou:**

- souvislé praxe: u prezenční i kombinované formy studia
- blokové průběžné praxe: částečně u oboru Prevence sociální patologie

### **d) Rozdělení praxe**

Odbornou praxi bychom mohli rozdělit u jednotlivých oborů do následujících specializací:

#### ***Obor – Rehabilitační-psychosociální péče o postižené děti, dospělé a seniory***

Typy odborné praxe: zdravotně sociální, sociálně právní, speciálně pedagogická, sociální intervence a praxe výběrová.

#### ***Obor – Prevence a rehabilitace sociální patologie***

Typy odborné praxe: sociální prevence 1, sociální prevence 2, sociální prevence 3, koordinace sociální prevence a volitelná praxe.

#### ***Obor Sociální práce ve veřejné správě***

Typy odborné praxe: sociálně právní, sociální intervence, sociální práce v institucích a praxe výběrová.

### **e) Organizační zajištění praxe**

Před tím, než si studenti v roce 2008 začali zajišťovat praxi pro následující semestr, účastnili se úvodního semináře, kde získali mj. informace:

- o struktuře a časovém rozvržení praxe a supervizních seminářů
- o způsobu přihlášení se na praxi
- o jednotlivých klinických pracovištích
- o podmínkách nástupu na praxi (povinnost zachovávat mlčenlivost, povinnost pojištění odpovědnosti za škodu, očkování proti Hepatitidě B)
- o podmínkách udělení zápočtu (viz práce s Manuálem profesionálních kompetencí)

Tyto veškeré informace jsou rovněž studentům k dispozici na webových stránkách fakulty: <http://www.zsf.jcu.cz/struktura/katedry/supervize/praxe>

Volbu pracoviště prováděli studenti prostřednictvím internetové databáze pracovišť na adrese: <http://praxe.zsf.jcu.cz/body/info/uvodni-stranka.html>

## **f) Odborné vedení praxe**

Praxe je a byla po odborné stránce v roce 2008 zajišťována:

- školitelem, tj. odborným pracovníkem z pracoviště, na němž student vykonává odbornou praxi, který je pověřený vedením odborné praktické výuky;
- supervizorem, tj. kmenovým pracovníkem fakulty, který v průběhu celé praxe poskytuje studentům pravidelné skupinové supervize (8–12 studentů ve skupině), individuální supervize a konzultace, v závěru praxe vyhodnocuje spolu se studentem naplnění cílů praxe a přínos praxe pro profesní rozvoj studenta;
- v rámci profesionalizace praxí připravila KSU pro studenty „Manuál profesionálních kompetencí“, který slouží jako metodická příručka pro plnění praxe na jednotlivých pracovištích (klinických i individuálních). Cílem plnění kompetencí je mimo jiné vytvoření studentova portfolia, jež předkládá nejen u státní závěrečné zkoušky, ale též jako výsledek své práce během praxe na ZSF JU v ČB (např. při ucházení se o nové zaměstnání).

## **g) Odborná praxe v číslech**

V roce 2008 zajistila KSU odbornou praxi pro 705 studentů, každý student navštívil přibližně 2–3 pracoviště. KSU tedy zajistila praxi a supervizi pro 307 studentů z oboru Rehabilitační-psycho sociální péče o postižené děti, dospělé a staré osoby – bakalářského a pro 227 studentů navazujícího magisterského studia. Z oboru Prevence a rehabilitace sociální patologie zajistila KSU odbornou praxi pro 49 studentů. Pro studenty 1. ročníku tohoto oboru zabezpečila KSU také exkurze do vybraných zařízení. Oboru Sociální práce ve veřejné správě zajistila KSU odbornou praxi 120 studentům.

Při zajišťování odborné praxe spolupracovala KSU s 81 klinickými pracovišti a přibližně 550 dalšími pracovišti. V průběhu akademického roku 2008 bylo realizováno 202 skupinových supervizí. Odborné vedení a organizaci praxí zajišťovalo 6 pracovníků katedry supervize a odborné praxe. Úvodních seminářů k praxi, kde získají studenti informace o jejich odborné praxi, bylo realizováno osm.

## **2. Složení katedry v roce 2008:**

**Vedoucí katedry:**

**Mgr. et Mgr. Jitka Dvořáková, Ph.D.**

**Zástupce vedoucí katedry:**

Mgr. Alena Bockschneiderová

**Referentka:**

BBS. Marie Ujcová, DiS.

**Docent na katedře:**

doc. PhDr. Adéla Mojžíšová, Ph.D.

**Interní odborní asistenti:**

Mgr. Lenka Motlová  
Mgr. Adéla Michková  
Mgr. Jana Stejskalová  
Mgr. Petr Studenovský  
Mgr. Bohdana Břízová  
Mgr. Dagmar Dvořáčková  
Mgr. Hana Tomanová  
Mgr. David Urban  
Mgr. Veronika Záleská  
Mgr. Jitka Macháčková  
Mgr. Jana Stejskalová, Ph.D.

**Externí odborní asistenti:**

Mgr. Radek Gális  
Mgr. Martina Eštoková

### **3. Zahraniční aktivity aktivity**

#### ***Mezinárodní konference (aktivní a pasivní účast)***

1. 4th International Symposium for Animal Assisted Therapy, „Professional Animal Assisted Therapy – planning, practical experience, evaluation“ organizovala Veterinární univerzita ve Vídni a organizace Tiere als Therapie ve Vídni v Rakousku v termínu 3.–4. 10. 2008. Garantem sympozia byl prof. Dr. Josef Leibetseder. Příspěvek na téma „Using the animal assisted therapy in the supportive physiotherapy of children with poliomyelitis“ přednesla Mgr. Jaroslava Eisertová, I. Pinkorová a Zuzana Bursová.
2. „Sociálna práca v SR a vo vybraných krajinách EÚ“ organizované městem Banská Bystrica, konané v Banské Bystrici v termínu 16.–17. 10. 2008. Garantem bylo město Banská Bystrica. Příspěvek na téma „Canisterapie, nová metoda sociální práce a její vývoj v ČR“ přednesla Mgr. Jaroslava Eisertová.
3. International Week, Emden – Německo organizovaný Fachhochschule Oldenburg-Ostfriesland-Wilhemshaven, Emden, uspořádaný v Emdenu, Německo v termínu 21.–25. 4. 2008. Příspěvek na téma „Animal therapy in the Czech Republic“ přednesla Mgr. Jaroslava Eisertová.
4. V. mezinárodní konference: Problematika Generace 50+, kterou organizovala ZSF JU, Krajská hygienická stanice v Č. Budějovicích, ESF, Ledax o.p.s., v termínu 27.–28. 5. 2008. Na konferenci přednesla příspěvek Mgr. Lenka Motlová s názvem „Přínos kurzu trénování paměti na ZSF JU z pohledu účastníků“ a Mgr. Dagmar Dvořáčková příspěvek s názvem „Úspěšné stárnutí – užitečné rady na cestě ke stáří“.
5. Mezinárodní konference Byť tvorcom pokoja v prostredí nepriateľskom k Rómom, ktorý organizoval Mezinárodní katolický výbor pro Romy C.C.I.T. v termínu 28.–30. 3. 2008 v Trogiru – Chorvatsko. Garantem byl Piero Gabella. Na konferenci přednesl příspěvek Mgr. David Urban s názvem Kvalita života, střední a zdravá délka života z aspektu determinant zdraví u romského obyvatelstva v České a Slovenské republice.
6. „Akční pole sociální práce aneb sociálně pedagogické otázky II“, kterou organizovala Univerzita Palackého v Olomouci, Pedagogická fakulta, v termínu 31. 3. 2008 v Olomouci. Na konferenci příspěvky přednesli: Mgr. David Urban a Mgr. Alena Kajanová s názvy: Motivační faktory Salesiánů v práci s romskou mládeží a Kvalita života, střední a zdravá délka života z aspektu determinant zdraví u romského obyvatelstva v České a Slovenské republice
7. „Kalo Čangalo“, kterou organizovala Univerzita Konštantína Filozofa v Nitre, Fakulta sociálních ved a zdravotnictva v termínu 21.–23. 9. 2008. Účast Mgr. Davida Urbana.
8. Doc. PhDr. Adéla Mojžíšová, Ph.D., se účastnila mezinárodní konference pořádané organizací Child Watch International v termínu od 8.–9. září v Bratislavě. Téma konference: Impact of Poverty and Social Exclusion on Children's Lives and their Well-being.
9. Mezinárodní studentská vědecká konference, kterou organizovala Jihočeská univerzita v Českých Budějovicích, Zdravotně sociální fakulta, v termínu 15. 4. 2008. Garantem byl pan prof. MUDr. Miloš Velemínský, CSc. Na konferenci přednesla příspěvek Mgr. Bockschneiderová s názvem „Rehabilitační pobyt pro děti trpící enurézou a enkoprézou“.

## ***Přednášení v zahraniční, učitelské mobility (Erasmus)***

### *Přednášení v zahraničí*

1. Graduate Certificate in International Family and Community Studies. 10. března 2008, Linz. Přednáška pro akademické pracovníky, studenty o problematice Ph.D. studia v rámci nově akreditovaného programu. Přednášející: Mgr. et Mgr. Jitka Dvořáková, Ph.D.
2. Dětská práva a jejich implementace v ČR (Implementation of Children Rights in the Czech Republic). 11.–15. února, Clemson University, USA. Přednášející: Mgr. Jana Stejskalová (Zierhutová), Ph.D.
3. Kultura, zvyky a chování Čechů (The Czech Culture, Habits and Behaviour). 11.–15. února, Clemson University, USA. Přednášející: Mgr. Jitka Dvořáková, Ph.D.

### *Učitelské mobility (program Erasmus)*

1. Zahraniční pobyt Mgr. Dagmar Dvořáčkové na School of Social Work, Hanzehogeschool Groningen, NL, v rámci International week v období 21.–25. 4. 2008, během kterého bylo mimo jiné odučeno 5 hodin pro studenty a pedagogy na téma Aktivizace seniorů v Domově pro seniory Máj.
2. Zahraniční pobyt Mgr. Lenky Motlové na Kemi-Tornio University of Applied Sciences (Kemi, Finsko) v rámci učitelské mobility Socrates Erasmus v období 11.–15. 2. 2008. Přednášky: Health Care for Elderly People in the Czech Republic, Training Memory in Elderly People, Centre for Elderly People PATUP, Reminiscent Therapy.
3. Zahraniční pobyt Mgr. Lenky Motlové na Universty of Applied Sciences Oldenburg/Ostfriesland/Wilhemshaven (Fachhochschule Oldenburg-Ostfriesland-Wilhemshaven, Emden SRN) v rámci International week v období 21.–25. 4. 2008. Témata: Memory Training.
4. Učitelské mobilita projektu Sokrates Erasmus, v rámci Mezinárodního týdne sociální práce, kde pořádající zemí bylo Nizozemí, Groningen, v termínu 21.–25. 4. 2008. Garantem mezinárodní schůzky byla Hanze University Groningen, Department of Social Studies. Příspěvek „Aktivizace seniorů“ přednesla Mgr. Hana Tomanová.
5. Učitelské mobilita projektu Sokrates Erasmus v rámci Mezinárodního týdne sociální práce, kde pořádající zemí bylo Německo Emden, v termínu 21.4.–25. 4. 2008. Garantem mezinárodní schůzky byla Fachhochschule Oldenburg – Ostfriesland – Wilhelmshaven. Příspěvek „Social work with Romany children in České Budějovice – The Don Bosco Community Center“ přednesl Mgr. David Urban.
6. Učitelské mobilita projektu Sokrates Erasmus na hostující University of Applied Sciences, School of Health and Social Seviles, Rovaniemi, Finsko, v termínu od 7. 12. 2008 do 12. 12. 2008. Příspěvek „Social exclusion in Czech Republic and in Slovakia – Social work with Romany people in the Czech Republic“ přednesl Mgr. David Urban.
7. Mezinárodní týden sociální práce, organizovaný: Departement of Social Studies, XIOS Hogeschool Limburg, Belgie, v termínu od 21. 4. 2008 do 25. 4. 2008. Garantem byl pan Johan Deville (Coordinator of International Affairs). V rámci výuky Migration and Migration related Problems – zařazen příspěvek Mgr. Veroniky Záleské Unaccompanied Minors in the Czech Republic.

### ***Další zahraniční aktivity KSU***

#### **a) příprava Mezinárodního týdne sociální práce**

Mezinárodní schůzka evropských univerzit, kterou pořádala Fachhochschule St. Pölten, Rakousko v říjnu 2008. Mgr. Hana Tomanová prezentovala činnosti Jihočeské univerzity a zúčastnila se schůzky s organizačním týmem pro nadcházející International Week v Rakousku, Dánsku a v České republice v roce 2009.

- b) **ZSF jako klíčová instituce mezinárodní organizace Child Watch International**  
ZSF JU v ČB se stala **klíčovou institucí** mezinárodní organizace Child Watch International za Českou republiku díky přispění prof. Marka Smalla (USA, Clemson University), Mgr. et Mgr. Jitky Dvořákové, Ph.D. a Mgr. Jany Stejskalové (Zierhutové), Ph.D. Další informace dostupné na: <http://www.childwatch.uio.no/key-institutions/europe/>
- c) **Akreditace mezinárodního programu provázaného s Ph.D. studiem**  
Akreditace mezinárodního programu s názvem **Graduate Certificate in International Family and Community Studies**. MPSV, 2008. Akreditovala ZSF společně s Clemson University (USA, Jižní Karolína). Garanti: prof. Melton, prof. Small, prof. McDonell, prof. Limber, **Mgr. et Mgr. Dvořáková, Ph.D.**

#### 4. Vědecko-výzkumná činnost

##### *Projekty:*

##### **Mgr. Bockschneiderová Alena**

**Název projektu:** Letní tábor pro děti trpící enurézou a enkoprézou

**Řešitel projektu:** Mgr. Alena Bockschneiderová

**Spoluředitel:** Mgr. Bohdana Břízová

**Donátor:** Ministerstvo zdravotnictví ČR

##### **Mgr. et Mgr. Jitka Dvořáková, Ph.D., a Mgr. David Urban**

**Název projektu:** Kvalita života, střední a zdravá délka života z aspektu determinant zdraví u romského obyvatelstva v České a Slovenské republice

**Řešitel projektu:** PhDr. Eva Davidová, CSc.

**Spoluřešitel:** Mgr. et Mgr. Jitka Dvořáková, Ph.D. a Mgr. David Urban

**Donátor:** Grantová agentura České republiky (GA ČR)

##### **Mgr. Jaroslava Eisertová**

**Název projektu:** Letní integrační canisterapeutický tábor

**Řešitel projektu:** Mgr. Jaroslava Eisertová

**Donátor:** Národní plán vyrovnávání příležitostí pro občany se zdravotním postižením pro rok 2008, Ministerstvo zdravotnictví ČR

**Název projektu:** Různorodost přístupů canisterapie k dětskému klientovi

**Řešitel projektu:** Mgr. Jaroslava Eisertová

**Donátor:** Grantová agentura Jihočeské univerzity v ČB, 2008

**Název projektu:** Pravda o zooterapii – konference, 2008

**Řešitel projektu:** Mgr. Jaroslava Eisertová

**Donátor:** Grantová agentura Zdravotně sociální fakulty v ČB, 2008

**Název projektu:** Rekondiční pobyt pro děti se sluchovým postižením

**Řešitel projektu:** Bc. Zuzana Fraňková

**Spoluředitel:** Mgr. Jaroslava Eisertová,

**Donátor:** Grantová agentura Zdravotně sociální fakulty v ČB, 2008

##### **Mgr. Jitka Macháčková**

**Název projektu:** Současné negativní trendy ve vývoji české rodiny

**Řešitel projektu:** Mgr. Jitka Macháčková

**Donátor:** Fond rozvoje vysokých škol

**doc. PhDr. Adéla Mojžíšová, Ph.D.**

**Název projektu:** Evropský sociální fond: Celoživotní vzdělávání ve dvou nelékařských profesích.

**Spoluřešitel projektu:** doc. PhDr. Adéla Mojžíšová, Ph.D.

**Mgr. Lenka Motlová**

**Název projektu:** Univerzitní centrum pro seniory PATUP

**Ředitelka projektu:** Mgr. Lenka Motlová

**Donátor:** Národní plán vyrovnávání příležitostí pro občany se zdravotním postižením pro rok 2008, Ministerstvo zdravotnictví ČR

**Název projektu:** Dobrovolnický program v Nemocnici České Budějovice, a. s.

**Ředitel projektu:** Mgr. Lenka Motlová

**Donátor:** Národní plán vyrovnávání příležitostí pro občany se zdravotním postižením pro rok 2008, Ministerstvo zdravotnictví ČR

**Mgr. Veronika Záleská**

**Název projektu:** Právní povědomí a vnímání práva u dětí imigrantů, azylantů a žadatelů o mezinárodní ochranu

**Ředitel projektu:** Mgr. Veronika Záleská

**Donátor:** Grantová agentura Zdravotně sociální fakulty JU

**Název projektu:** Současné negativní trendy ve vývoji české rodiny

**Ředitel projektu:** Mgr. Jitka Macháčková

**Spoluřešitel:** Mgr. Veronika Záleská

**Donátor:** Fond rozvoje vysokých škol

## **5. Zhodnocení odborného a kariérního růstu členů katedry**

V roce 2008 se pracovníci KSU zúčastnili několika mezinárodních i národních konferencí, kde přednesli příspěvky týkající se jejich odborného zaměření (ať to byla problematika seniorů, menšin, migrantů či supervize). To svědčí o stále se rozšiřujících kompetencích – nejen odborných (ty potvrzují uvedené publikace a kapitoly v monografiích), ale i jazykových. Dále se účastnili několika vzdělávacích kurzů (např. Kurzů managementu dobrovolnictví; kurzu Odborné případové supervize; Kurzu v arteterapii a artefietice a dalších). Dlouhodobý supervizní výcvik absolvovali další tři členové KSU, kteří provádí supervize praxí studentů – jednalo se o výcvik v „Systemické supervizi a koučování“, který organizuje Institut pro koučování a supervizi.

Většina členů KSU, kteří mají magisterský titul, studuje doktorský studijní program nejen na ZSF JU v ČB; aktivně se účastní výuky anglického jazyka, která jim umožňuje organizaci mezinárodních setkání, praxí studentů ze zahraničí a odborných přednášek zahraničních pedagogů.

## **6. Další významné činnosti katedry (např. ESF projekty)**

### ***Další vzdělávání akademických pracovníků KSU***

1. Výcvikový program Systemická supervize a koučování, který organizoval Institut pro koučování a supervizi, v termínu květen – prosinec 2007, ukončila **Mgr. et Mgr. Jitka Dvořáková, Ph.D., Mgr. Bohdana Břízová a Mgr. Alena Bocksneiderová** v březnu 2008. Lektory byli MUDr. František Matuška a PhDr. Vratislav Strnad.

2. Kurz Management dobrovolnictví I konaný v Sedlci u Prahy ve dnech 25.–27. února 2008. Organizátorem i garantem bylo Národní dobrovolnické centrum Hestia, o.s., **Mgr. Jaroslava Eisertová** se kurzu zúčastnila.
3. Pokračující kurz pro koordinátory dobrovolníků „Management dobrovolnictví II“, který organizovalo sdružení Hestia, o.s., v Kutné Hoře v termínu 1.–3. 12. 2008. Garantem byl pan Jiří Tošner. Kurzu se zúčastnila **Mgr. Jitka Macháčková a Mgr. Veronika Záleská**.
4. Kurz Odborná případová supervize, který organizuje Remedium Praha. Termín ukončení: únor 2008. **Mgr. Motlová**.
5. Výcvik Videotrénink interakcí, který organizuje SPIN Praha. Termín ukončení: červen 2008. **Mgr. Motlová**.
6. Výcvik Rodinné konstelace a pohyby duše, který organizuje Institut rodinných konstelací – Bhagat J. Zeilhofer Žlutice. Termín ukončení: červen 2008. **Mgr. Motlová**.
7. Kurz v arteterapii a artefiletice, který organizuje VVAA – Vzdělávání v artefiletice a arteterapii Bc. Miroslav Huptych Praha. Termín kurzu: 2007–2009. **Mgr. Motlová**.
8. Kurz Sebevyjádření pomocí výtvarných prostředků, který organizuje ak. mal. Kamila Ženatá, Praha. Termín: září–listopad 2008. **Mgr. Motlová**

### ***Organizace konferencí, odborných setkání***

1. Organizace setkání školitelů klinických pracovišť ZSF JU v ČB 25. 9. 2008. Cílem tohoto každoročního setkání bylo:
  - seznámit školitele s profesním profilem absolventa a strukturou studia,
  - diskutovat o propojení teoretické a praktické výuky,
  - hledat možnostmi a limity zapojení studenta do chodu pracoviště a nad průběhem praxe,
  - diskutovat nad „Přehledem profesních kompetencí ověřovaných v průběhu praxe“, který je osnovou praktické výuky a podkladem pro hodnocení studentů,
  - společně řešit případné komplikace, s nimiž se při vedení praxe školitelé setkávají,

Odborným garantem setkání byla vedoucí KSU Mgr. et Mgr. Jitka Dvořáková, PhD. Organizátorem celé akce byla Mgr. Alena Bockschneiderová

2. „Využití AAT v rámci podpůrné rehabilitace dětí s dětskou mozkovou obrnou“ – odborný seminář pro dobrovolníky a psovody o. s. Hafík (ve spolupráci s Dětským stacionářem Světluška) konané v Ústavu sociální práce, Centrum Canisterapie v Českých Budějovicích. Organizátorem byly Bc. Zuzana Bursová a Mgr. Jaroslava Eisertová. Garantovala Mgr. Jaroslava Eisertová.
3. Konference Pravda o zooterapii, místo konání – Boreckého 27, sál E, dne 14. listopadu 2008. Organizátorkami byly Mgr. Eisertová Jaroslava a Bc. Bursová Zuzana, garantem byla doc. PhDr. Adéla Mojžíšová, Ph.D.
4. Mezinárodní setkání „OCIN“ – Old Care International Network, který organizovala na ZSF JU Mgr. Lenka Motlová v termínu 15.–16. 9. 2008. Setkání se zúčastnili kolegové z následujících univerzit: University College Høgskolen i Finnmark, Medical University of Białystok, University College of Harstad a Kemi-Tornio University of Applied Science.

### ***Organizace odborných stáží pro zahraniční pracovníky a studenty***

1. Učitelské mobility studentů a akademických pracovníků zapojených do projektu Sokrates Erasmus v rámci Mezinárodního týdne sociální práce v termínu 21.–25. 4. 2008 organizovala



Mgr. Hana Tomanová za ZSF JU. Studenti spolu s akademickými pracovníky vyjžděli do Německa, Holandska, Belgie a Finska.

2. Mgr. Hana Tomanová kompletně zajišťovala a organizovala stáže pro zahraniční studentky, a to 2 z Finska v termínech 2. 4.–6. 6. 2008, 22. 9.–27. 11. 2008 a 3 studentky z Jihoafrické republiky v termínu 9. 6.–3. 7. 2008 v rámci studentkých mobilit projektu Sokrates Erasmus.
3. Mgr. Hana Tomanová organizovala učitelkou mobilitu 2 finských akademických pracovníků v termínu 16. 10.–21. 10. 2008.
4. Mgr. et Mgr. Jitka Dvořáková, Ph.D., uskutečnila společně s prof. Markem Smallem, J.D., Ph.D. unikátní pilotní projekt, který byl založen na spolupráci 10 amerických studentů a 10 českých studentů v rámci předmětu Sociální práce s uprchlíky. Výsledkem byla prezentace 10 odborných prací na různá zdravotně sociální témata, která se uskutečnila v termínu 17. března 2008 pro studenty ZSF (překlad zajistila Mgr. et Mgr. Jitka Dvořáková, Ph.D., a Mgr. Michaela Kabelková). Významným přínosem byla ukázka amerických vs. českých přístupů k vybraným tématům.
5. Mgr. et Mgr. Jitka Dvořáková, Ph.D., zorganizovala pobyt prof. Marka Smalla, J.D., Ph.D. v termínu od 2.–12. 9. 2008. Tématem tohoto pobytu byla tvorba náplně Centra Úmluvy o právech dítěte, dále aktivní účast na mezinárodní konferenci pořádané organizací Child Watch International (společně s doc. Mojžíšovou a Ing. Pešlovou).

#### ***Odborné přednášky akademických pracovníků KSU***

Metody sociální práce s imigranty, azylanty a jejich dětmi. 25. června 2008. Přednáška pro pracovníky státních (převážně Ministerstvo vnitra) a nestátní organizací. Realizace: ZSF a Charita ČR. Přednášející: Mgr. et Mgr. Jitka Dvořáková, Ph.D.

#### ***Konference v České republice (aktivní a pasivní účast)***

1. Setkání ASVSP, organizátor ASVSP, v termínu od září 2008, garantem je paní PhDr. Jarmila Rollová. Člen týmu ASVSP Mgr. Alena Bockschneiderová (zastupuje ZSF JU – zasedání VH ASVSP 27. 11. 2008) se podílela na tvorbě minimálního standardu odborné praxe a supervize.
2. Konference s mezinárodní účastí k 15. výročí ASVSP s názvem Úloha sociálních pracovníků a očekávání společnosti, kterou organizovala Masarykova univerzita v Brně, Fakulta sociálních studií, v termínu 27. 11. 2008. Garantem byla paní Mgr. Zdeňka Dohnalová. Na konferenci se zúčastnila Mgr. Bockschneiderová workshopu s názvem „Jak mohou myšlenku spolupráce mezi stoupenci různých pojetí sociální práce podporovat školy? (garant Alois Křišťan)“. Mgr. Bockschneiderová zde zároveň prezentovala ZSF JU v Českých Budějovicích prostřednictvím posteru, který vytvořila.
3. Mezinárodní seminář o zooterapiích, který organizovala Trnavská univerzita v Trnave, Fakulta zdravotnictví a sociální práce v Trnavě v termínu od 1.–3. 7. 2005. Garantem byla paní PhDr. Jiřina Lacinová. Na konferenci přednesli příspěvek Mgr. Kalinová a Mgr. Eisertová s názvem „Normy praxe Výcvikového canisterapeutického sdružení HAFÍK“.
4. Konference Alzheimerova nemoc-pomoc pro oba břehy, který organizovala Farní charita Karlovy Vary v termínu 15. 5. 2008. Na konferenci přednesla příspěvek Mgr. Lenka Motlová s názvem „Reminiscenční terapie u seniorů na ZSF JU“.

### ***Vedení studentů doktorského studijního programu***

1. Doc. Mojžíšová je školitelkou 7 studentů doktorského programu: Specializace ve zdravotnictví, obor: Prevence, náprava a terapie zdravotní a sociální problematiky dětí, dospělých a seniorů: Jitka Macháčková, Jaroslava Eisertová, Zuzana Kulovaná, Dagmar Dvořáčková, Marie Chlopčíková, Horvath Laszlo, Adéla Michková.
2. Mgr. et Mgr. Jitka Dvořáková, Ph.D., je školitelkou 4 studentů doktorského programu: Specializace ve zdravotnictví, obor: Prevence, náprava a terapie zdravotní a sociální problematiky dětí, dospělých a seniorů: Veronika Záleská, Martina Tušková, Andrea Březinová, Michaela Kabelková.

### **7. Hlavní úkoly pro rok 2009**

- Další zvyšování vědeckého a odborného růstu členů KSU (prostřednictvím absolvování výcviků v supervizi, dokončování doktorského studia, pokračování ve studiu cizích jazyků).
- Zvyšování kvality spolupráce mezi KSU a klinickými pracovišti (opakování pravidelných návštěv klinických pracovišť odbornými garanty jednotlivých typů praxe).
- Zvyšování kvality supervizí praxí (využívání technik, nových metod, které si supervizoři osvojí v rámci výcviků).
- Zvyšování kvality pedagogických schopností jednotlivých akademických pracovníků a kvality výuky teoretických předmětů, které zajišťuje KSU.
- Postupné zlepšování provázanosti a propracovanosti databáze praxí, která umožňuje studentům ZSF JU v ČB zapsat se na praxi odkudkoliv na světě.

# **KATEDRA VEŘEJNÉHO A SOCIÁLNÍHO ZDRAVOTNICTVÍ**

## **1. Hlavní úkoly a činnosti katedry**

Všechny úkoly stanovené pro rok 2008 byly splněny. Byla úspěšně zahájena výuka navazujícího magisterského studijního oboru „Odborný pracovník v ochraně veřejného zdraví“. Úspěšně také proběhla V. mezinárodní konference „Problematika generace 50 plus“. Byly zabezpečeny všechny úkoly spojené s pedagogickým procesem ZSF, úspěšně jsou zajištěny učební předměty konkrétními výukovými materiály. Do praxe se zavedly e-learningové metody: Veřejné a sociální zdravotnictví, Sealf a management, Psychologie práce

## **2. Složení katedry v roce 2008:**

**Vedoucí katedry:** doc. MUDr. Vladimír Vurm, CSc.

**Zástupce vedoucího katedry:** MUDr. Kvetoslava Kotrbová, Ph.D.  
(*Veřejné zdravotnictví, Protidrogová politika, Preventivní zdravotnické programy*)

**Referentka katedry:** Marta Schmidtschlägerová

**Profesoři:** prof. MUDr. Jan Šejda, CSc.  
(*Epidemiologie infekčních onemocnění*)  
prof. MUDr. Kamil Provazník, CSc.  
(*Ergonomie*)

**Docenti:** doc. MUDr. Vladimír Vurm, CSc. (*Veřejné zdravotnictví a sociální zdravotnictví, Ošetrovatelská péče ve stomatologii, Pojišťovnictví*)  
doc. MUDr. Hana Provazníková, CSc. (*Hygiena dětí a mladistvých*)  
doc. MUDr. Hana Podstatová, CSc.  
(*Hygiena provozu zdravotnických zařízení*)  
doc. MUDr. Dana Göpfertová, CSc.  
(*Epidemiologická metodologie*)  
doc. MUDr. Petr Petr, Ph.D.  
(*Farmakologie, Neinfekční choroby*)

**Odborní asistenti:** MUDr. Zdeněk Velikovský (*Hygiena životního prostředí*)  
MUDr. Radim Kramář, CSc. (*Mikrobiologie*)  
MUDr. Dagmar Beníšková (*Pracovní lékařství*)  
Ing. MUDr. Markéta Kastnerová (*Metody odhadu a hodnocení rizika v životním a pracovním prostředí*)  
Mgr. Monika Měrotská (*Preventivní zdravotnické programy*)  
Mgr. et Mgr. Josef Havlík (*Marketingové a sociální komunikace*)  
Mgr. Roman Pešek (*Case management, Drogová problematika*)

**Externí učitelé:** doc. MUDr. Petr Petr, Ph.D. (*Farmakologie, Neinfekční choroby*)  
MUDr. Jiří Kubát (*Základy infekčního lékařství, Infekční nemoci*)  
MUDr. Marie Nosková (*Výživové poradenství*)  
MUDr. Jan Augustin (*Epidemiologie infekčních onemocnění*)  
MUDr. Markéta Balounová (*Ergonomie*)  
MUDr. Ludmila Havlíková (*Fyziologie práce*)  
MUDr. Eva Štanclová (*Hygiena dětí a mladistvých*)  
MUDr. Dagmar Smitková (*Hygiena výživy*)  
RNDr. Kateřina Vozobulová (*Hygiena a ekologie vody*)  
RNDr. Karel Škácha, CSc. (*Veřejná správa*)  
RNDr. Oleg Ditrich, CSc. (*Parazitologie*)  
RNDr. František Tondl (*Lékařská zoologie*)  
RNDr. Zdeněk Kocmoud (*Laboratorní techniky v ochraně životního a prac. prostředí*)  
Ing. Helena Šebestová (*Základy biometrie*)  
Ing. Radmila Řepová (*Metody dozoru*)  
Ing. Pavel Daňha (*Laboratorní techniky v ochraně životního a prac. prostředí*)  
Ing. Lubomír Opekar (*Laboratorní techniky v ochraně životního a prac. prostředí*)  
Ing. Vladimír Pour (*Hygiena životního prostředí*)  
Mgr. Jana Matušková (*Chemie*)

### 3. Vědecko-výzkumná činnost

Katedra byla hlavním pořadatelem V. mezinárodní konference „Problematika generace 50 plus“, která se konala ve dnech 27. a 28. května 2008 v Českých Budějovicích a spolupořadatelem konference Senior Living, která se konala ve dnech 11. a 12. listopadu 2008 v Hradci Králové.

Z obou konferencí byl vydán sborník. Z konference „Problematika generace 50 plus“ jako supplementum odborného časopisu Kontakt.

### 4. Zhodnocení odborného a kariérního růstu

- MUDr. Kvetoslava Kotrbová, Ph.D., pokračuje v přípravě pro habilitaci z oboru Veřejné zdravotnictví.
- MUDr. Markéta Kastnerová studuje třetím rokem v doktorském studiu a také promovala jako inženýrka Ekologie životního prostředí.
- MUDr. Zdeněk Velikovský také pokračuje úspěšně studium v doktorském studiu.

## **5. Další významné činnosti katedry (např. ESF projekty)**

Grantový program Akčního plánu rozvoje Jihočeského kraje – I. Výzva – Podpora propagace zdravého životního stylu – Centrum zdravotně sociální prevence ZSF JU v Českých Budějovicích. Zodpovědný řešitel: MUDr. Kvetoslava Kotrbová, Ph.D.

IGA MZ ČR – Projekt Centra zdravotně sociální prevence ZSF JU v Českých Budějovicích. Zodpovědný řešitel: MUDr. Kvetoslava Kotrbová, Ph.D.

MZ ČR – Národní program zdraví – Projekty podpory zdraví – projekt Centra zdravotně sociální prevence ZSF Ju v Českých Budějovicích – poradny odvykání kouření. Zodpovědný řešitel: MUDr. Kvetoslava Kotrbová, Ph.D.

MZ ČR – Odbor ochrany veřejného zdraví – Národní program řešení problematiky HIV/AIDS: Poradna HIV/AIDS Centra zdravotně sociální prevence ZSF JU v Českých Budějovicích. Zodpovědný řešitel: MUDr. Kvetoslava Kotrbová, Ph.D.

Projekt ESF MPSV – Vzdělávání poskytovatelů služeb v oblasti problematiky seniorů, č. CZ.04.1.03/2.1.15.2/0015. Zodpovědný řešitel: doc. MUDr. Vladimír Vurm, CSc.

## **6. Hlavní úkoly pro rok 2009**

- Zajistit úspěšné ukončení navazujícího magisterského studia „Odborný pracovník v ochraně veřejného zdraví“ prvního promočního ročníku tohoto oboru.
- Reagovat na změny v existenci Zdravotních ústavů a Státního zdravotního ústavu, vzhledem k praktické výuce a hlavně k praxím zřízením vlastní laboratoře pro praxi.
- Připravit a realizovat VI. ročník mezinárodní konference „Problematika generace 50 plus“ ve dnech 21. a 22. dubna 2009.
- Pokračovat v odborném růstu mladých pracovníků katedry, s cílem snížit počet externích pracovníků.
- Naplňovat plán publikační činnosti pracovníků katedry.
- Zavést do praxe další learningové výukové metody (Ošetřovatelství ve stomatologii, Asertivní komunikace, Etické principy pedagogického procesu).

## 18. ÚSTAV SOCIÁLNÍ PRÁCE ZSF JU (ÚSP)

Ústav sociální práce zajišťuje v rámci jednotlivých center a programů poradenské, preventivní, publikační a výzkumné aktivity v oblasti terénní sociální práce a zdravotně sociální problematiky a zároveň plní úkoly klinického pracoviště ZSF JU.

Uvedené aktivity byly v roce 2008 realizovány v uvedených centrech a programech:

Dobrovolnický program v Nemocnici České Budějovice, a. s., Centrum bioetiky, Centrum canisterapie, Centrum prevence civilizačních chorob, Centrum prevence vybraných společensky nežádoucích jevů (od 2. pololetí 2008 byly aktivity tohoto centra přesunuty pod Centrum rozvojové spolupráce a humanitární pomoci), Centrum rozvojové spolupráce a humanitární pomoci, Centrum práv dítěte, Program Pět P, Středisko prevence úrazů v Jihočeském kraji, Univerzitní centrum pro seniory PATUP (Dobrovolnický program v Domově pro seniory Máj, p. o.), Regionální laktanční centrum

V roce 2008 byl podán rozvojový projekt „Ústav sociální práce“ na rok 2009 zaměřený na rozvoj, resp. analýzu a rozvoj stávající činnosti jednotlivých center ÚSP včetně praxí studentů v rámci klinického pracoviště ZSF JU. V roce 2008 došlo k přestěhování některých pracovišť ÚSP. Ústav sociální práce v současné době realizuje své aktivity na 3 pracovištích na adresách: B. Němcové 54, Česká 20 a Nerudova 24.

Na činnosti center a programů se podílí odborní asistenti kateder Zdravotně sociální fakulty JU a především studenti prezenčního doktorského studijního programu na ZSF JU. Do aktivit center jsou zapojeni také dobrovolníci (studenti bakalářských a magisterských studijních programů ZSF JU), dále probíhá spolupráce s dobrovolnickými týmy sdružení HAFÍK, o. s. Spolupráce se s Občanským sdružením Anabell (Brno), na ÚSP správa anonymní schránky důvěry pro osoby trpící poruchami příjmu potravy.

Hlavní činností jednotlivých center a projektů je sociální práce s klienty v terénu (smysluplné využívání volného času, prevence společensky negativních jevů), poradenství a edukační činnost. Aktivity jsou realizovány např. v oblasti zdraví (canisterapie, prevence úrazů), prevence civilizačních chorob, podpora laktace, v prevenci drogových a jiných závislostí, v oblasti bioetiky (eutanázie, interupce, multikulturalita) apod. Aktivity jsou určeny pro děti, mládež, seniory, širokou i odbornou veřejnost a jsou realizovány v prostorách ÚSP, ve školských zařízeních (mateřské, základní, střední školy, gymnázia), v ústavních a ve zdravotnických zařízeních, v zájmových sdruženích, apod. V oblasti edukace jsou pořádány interaktivní besedy, jednorázové aktivity i dlouhodobé intervenční preventivní programy, pro odbornou, ale také laickou veřejnost – odborná setkání, konference, semináře. V rámci aktivit ÚSP probíhají výcviky nových dobrovolníků. Dále jsou pořádány rekondiční pobyty, letní tábory i jednodenní akce (výstavy, dny bez úrazů atd.) V rámci publikační činnosti jsou vydávány preventivní materiály a odborné publikace – materiály jsou dostupné v jednotlivých centrech a také ve fakultní knihovně.

### **Aktivity jednotlivých center a programů v roce 2008**

#### ***DOBROVOLNICKÝ PROGRAM V NEMOCNICI ČESKÉ BUDĚJOVICE, A. S.***

- **Realizované projekty v roce 2008**

Dobrovolnický program v Nemocnici České Budějovice, a. s., Národní plán vyrovnávání příležitostí pro občany se zdravotním postižením pro rok 2008, Ministerstvo zdravotnictví ČR

## ***CENTRUM BIOETIKY***

### **• Realizované projekty v roce 2008**

**Název:** Etické aspekty regulace klinického výzkumu a role etických komisí v České republice. Č. 406/07/0257 (r. 2007–2009).

**Řešitel:** doc. MUDr. Jiří Šimek, CSc.

**Spoluřešitel:** prof. Dr. Josef Dolista, Ph.D., Th.D.

1. 1. 2005–do 2011 Výzkumný záměr Teologické fakulty Československé církve husitské MSMT 0021620803

**Název:** Církve v českých zemích a otázka nacionalismu – historické problémy, jejich překonání a výhled směrem k mnohonárodnostní a multikulturní evropské společnosti.

VEGA, Slovenská republika.

**Název grantu:** „Transformácia identity človeka v slovenskej spoločnosti“.

**Vedoucí grantu:** prof. ThDr. Helena Hrehová, Ph.D.

**Spoluřešitelé:** Dr. Tkacik, Dr. Orbanova, Dr. Rusnak. doc. Orban, prof. J. Dolista

Č. grantu: e. 1/0278/08. R. 2008-2010.

### **• Další aktivity**

• Trnava, 25. 9. 2008; Mezinárodní konference na téma Filozofie svobody.

Název: Několik pohledů na svobodu v současné kultuře. Filosofická fakulta.

Vlastní příspěvek: Svoboda a milost v pojetí G. Greshaka.

• Trnava, 30. 10. 2008; Konference s mezinárodní účastí.

Název: Identita a identifikácia osoby z pohľadu etiky.

Příspěvek: Kurt Goldstein a jeho holistická teorie osobnosti.

• Praha, 30.–31. 10. 2008; mezinárodní vědecká konference „Náboženství a společnost. Role křesťanství a judaismu v ČR a v globálním světě.

Příspěvek: „Nietzschův Antikrist a jeho odkaz pro současnost“.

Ocenění prof. Dr. Josef Dolista, Ph.D., Th.D.

• Od 1. 1. 2008 zvolen členem redakční rady časopisu Politická revue.

• Od 31. 3. 2008 jmenován členem redakční rady časopisu Teologická reflexe Evangelické teologické fakulty UK Praha.

• Dne 20.3.2008 odměněn zlatou medailí za rozvoj Vysoké školy evropských a regionálních studií předsedou správní rady doc. PhDr. Karlem Dvořákem, CSc.

## ***CENTRUM CANISTERAPIE***

### **• Realizované projekty v roce 2008**

Letní integrační canisterapeutický tábor (Program vyrovnávání příležitostí pro občany se zdravotním postižením, Ministerstvo zdravotnictví ČR) projekt na rok 2008

Různorodost přístupů canisterapie k dětskému klientovi– Grantová agentura Jihočeské univerzity (GAJU), 2008

Pravda o zooterapii – konference, Grantová agentura ZSF JU, 2008

Rekondiční pobyt pro děti se sluchovým postižením, Grantová agentura ZSF JU, 2008

Dobrovolnické centrum Canisterapie, Grantová agentura ZSF JU, 2008

- **Další aktivity**

**Nábor a výcvik dobrovolníků (programu Canisterapie)**

Místo konání: Ústav sociální práce, A. Barcala 4

Organizátor: Bursová Zuzana, DiS.

Garant: Mgr. Eisertová Jaroslava

**19. února – Supervize dobrovolníků**

Místo konání: Ústav sociální práce, A. Barcala 4

Organizátor: Bursová Zuzana, DiS.

Garant: Mgr. Eisertová Jaroslava

**25.–27. února – účast na kurzu Management dobrovolnictví I**

Místo konání: Sedlec u Prahy

Organizátor: Národní dobrovolnické centrum Hestia, o. s.

Garant: Národní dobrovolnické centrum Hestia, o. s.

**Exkurze do o.s. HAFÍK**

Místo konání: Třeboň

Organizátor: Mgr. Eisertová Jaroslava

Garant: Mgr. Eisertová Jaroslava

**14. březen – Exkurze dobrovolníků u Hasičského záchranného sboru Č. Budějovice**

Místo konání: Č. Budějovice

Organizátor: Zuzana Bursová, DiS.

Garant: Mgr. Jaroslava Eisertová

**11. dubna – Výcvik nových dobrovolníků**

Místo konání: Ústav sociální práce, A. Barcala 4

Organizátor: Bursová Zuzana, DiS.

Garant: Mgr. Eisertová Jaroslava

**15. dubna – Individuální výcvik dobrovolníka**

Supervize dobrovolníků

Místo konání: Ústav sociální práce, A. Barcala 4

Organizátor: Bursová Zuzana, DiS.

Garant: Mgr. Eisertová Jaroslava

**16.–17. dubna – Odborná konference ČZU Praha**

*Terapie a asistenční aktivity lidí za pomoci zvířat*

Místo konání: ČZU v Praze,

Organizátor: Katedra genetiky a šlechtění ČZU v Praze

Garant: Katedra genetiky a šlechtění ČZU v Praze

**16. května – účast na konferenci ve Fakultní nemocnici Motol**

Místo konání: FN Motol, Praha

Organizátor: Dobrovolnické centrum při FN Motol

Garant: Dobrovolnické centrum při FN Motol



**26. červenec–9. srpen – Integrační canisterapeutický tábor**

Místo konání: Hradce u Lipí

Organizátor: Mgr. Jaroslava Eisertová

Garant: Doc. PhDr. Adéla Mojžíšová, Ph.D.

**28. září – Presentace Dobrovolnického centra Canisterapie**

Místo konání: E. Destinnové

Organizátor: Ing. Renata Švestková, Ph.D.

Garant: Ing. Renata Švestková, Ph.D.

**Nábor a výcvik nových dobrovolníků**

Místo konání: Ústav sociální práce, A. Barcala 4

Organizátor: Bc. Bursová Zuzana

Garant: Mgr. Eisertová Jaroslava

**3.–4. října – účast na mezinárodní konferenci TAT Symposium**

Místo konání: Vídeň

Organizátor: TAT Wien

Garant: TATHelga Widder

**10.–12. října: Prožitkový víkend pro dobrovolníky programu**

Místo konání: Hradce u Lipí

Organizátor: Bc. Bursová Zuzana

Garant: Mgr. Eisertová Jaroslava

**13.–20. 10.: Výstava fotografií z XI. letního canisterapeutického tábora**

Místo konání: Boreckého, vestibul

Organizátor: Bc. Zuzana Bursová, Mgr. Jaroslava Eisertová

Garant: Mgr. Jaroslava Eisertová

**18.–19. října – aktivní účast na mezinárodní konferenci**

Místo konání: Banská Bystrica, SK

**22. října – Canisterapie u dětí předškolního věku – přednáška pro studenty PF**

Místo konání: PF, Dukelská ulice, ČB

Organizátor: Pedagogická fakulta JU

Garant: Pedagogická fakulta JU

**5. listopadu – supervize dobrovolníků**

Místo konání: Ústav soc. práce, Centrum canisterapie

Organizátor: Bc. Zuzana Bursová

Garant: Mgr. Jaroslava Eisertová

**5. listopadu – Využití AAT v rámci podpůrné rehabilitace dětí s dětskou mozkovou obrnou – odborný seminář pro dobrovolníky a psovody o. s. Hafík (ve spolupráci s Dětským stacionářem Světluška)**

Místo konání: Ústav sociální práce, Centrum canisterapie

Organizátor: Bc. Zuzana Bursová, Mgr. Jaroslava Eisertová

Garant: Mgr. Jaroslava Eisertová

### **7. listopadu – výcvik nových dobrovolníků**

Místo konání: Ústav soc. práce, Centrum canisterapie

Organizátor: Bc. Zuzana Bursová

Garant: Mgr. Jaroslava Eisertová

### **14. listopadu – Konference Pravda o zooterapii**

Místo konání: Boreckého, sál E

Organizátor: Bc. Bursová Zuzana, Mgr. Eisertová Jaroslava

Garant: Doc. PhDr. Adéla Mojžíšová, Ph.D.

## ***CENTRUM PREVENCE CIVILIZAČNÍCH CHOROB***

### **• Realizované projekty v roce 2008**

grantový projekt FRVŠ 210-201-0344/2008

### **• Další aktivity**

V období od května do prosince roku 2008 se v Jihočeském kraji konaly Dny zdraví, které byly organizovány Všeobecnou zdravotní pojišťovnou. Na organizaci se mimo jiné podílelo Centrum prevence civilizačních chorob. Ve výše zmiňovaném období proběhlo celkem 12 akcí v Jihočeském kraji. Akce byly realizovány ve městech České Budějovice (2x – malé – 71; velké 301), Tábor (2x – malý – 61; velký 202), Písek, Prachatice, Český Krumlov, Strakonice, Jindřichův Hradec, Hluboká Vimperk a Sezimovo Ústí. V rámci Dnů zdraví byl pojištěncům skytnut kompletní servis týkající se oblasti pojištění vč. informovanosti o novinkách, dále pojištěncům byl měřen krevní tlak, cholesterol, glykémie (krevní cukr).

### ***Přednášky na téma: Kardiovaskulární prevence a životní styl***

16. 4. 2008 – Svaz zdravotně postižených Strakonice

14. 10. 2008 – Klub nedoslýchavých

16. 10. 2008 – Klub neslyšících

### ***Přednášky pro veřejnost na téma: Kardiovaskulární prevence a prevence kolorektálního karcinomu***

27. 4. 2008 – České Budějovice – ZSF JU

1. 4. 2008 – Písek – DPS – Harantova

3. 4. 2008 – České Budějovice – ZSF JU

3. 4. 2008 – Písek – DPS – Nábřeží 1. Máje

10. 4. 2008 – České Budějovice – ZSF JU

10. 4. 2008 – Písek – DPS – Topělecká

17. 4. 2008 – České Budějovice – ZSF JU

21. 4. 2008 – Písek – DD Obora

24. 4. 2008 – České Budějovice – ZSF JU

## ***CENTRUM ROZVOJOVÉ SPOLUPRÁCE A HUMANITÁRNÍ POMOCI***

### **• Realizované projekty v roce 2008**

Podpora zvýšení zájmu nadané mládeže o studium na ZSF JU/Rozvojový projekt na rok 2008, MŠMT, hlavní řešitel: Ing. Renata Švestková, Ph.D., spoluřešitel: Mgr. Veronika Šimečková

Sociální práce s dětmi v Zambii – realizace osvětových seminářů a výstavy fotografií pro veřejnost – výstava, přednášky na téma rozvojové spolupráce a humanitární pomoci, GAZSF JU 2008, hlavní řešitel: Mgr. Radka Rejhová, spoluřešitel: Mgr. Veronika Šimečková

- ***Další aktivity***

Konference Míru a nenásilí konference pro děti základních škol, konaná na základní škole ZŠ Dukelská České Budějovice

Stáž v Africe – v Zambii – výzkum, tvorba disertační práce V. Šimečková

Vznik Nadačního fondu ZSF JU – vedení NF

Realizace semináře na ZSF JU na téma: Zkušenosti a zážitky dobrovolníků z rozvojových zemí

## ***CENTRUM PRÁV DÍTĚTE***

- ***Další aktivity***

Spolupořádání konference a workshopu Childwatch International Research: „International Workshop Impact of Poverty and Social Exclusion on Children’s Lives and their Well-being“, 8.–9. 9. 2008, Bratislava

Spolupráce na výuce studentů v Clemsonu formou e-learnigu – název kurzu: „Right to Health“

## ***PROGRAM PĚT P***

- ***Realizované projekty v roce 2008***

Pět P – finanční příspěvek od Nadačního fondu J@T

- ***Další aktivity***

- 2 společné víkendy dětí a dobrovolníků programu Pět P – Prachatice, Centrum ekologické výchovy Dřípatka (18.–20. 4. 2008 a 31. 10.–2. 11. 2008)
- 2 výcviky dobrovolníků programu Pět P – Česká 20, ČB, (14.–16. 3. 2008 a 17.–19. 10. 2008)
- Výstava fotografií programu Pět P – budova ZSF JU, Uran, 6.–10. 10. 2008
- „10 let rozvoje dobrovolnictví v ČR – rehabilitace občanských ctností“, 5.–6. 5. 2008, Kroměříž, aktivní účast Bc. Šárka Koubová s příspěvkem „Stav dobrovolnictví na ZSF JU po deseti letech“

- ***Ocenění pracovníků***

Jan Talich (v Pět P na DPP) – cena Křesadlo – cena pro obyčejné lidi, kteří dělají neobyčejné věci. Cenu převzal 22. dubna na hradě ve Strakonici z rukou hejtmána Jihočeského kraje RNDr. Jana Zahradníka.

## ***STŘEDISKO PREVENCE ÚRAZŮ V JIHOČESKÉM KRAJI***

- ***Realizované projekty v roce 2008***

Problematika vzniku poškození dýchacího a trávicího traktu u dětí způsobené chemickými látkami  
– GA ZSF JU 2008

- ***Další aktivity***

Mezinárodní konference 2nd European Conference on Injury Prevention and Safety Promotion, 9.–10. 10. 2008 Paris, aktivní účast M. Drábová: Safety of Children and Adolescents. Research Results of the Centre of Injury Prevention in the Region of South Bohemia in CR

Příprava WHO Collaborating Centre on Child Violence and Injury Prevention in the CR – 17. 6. 2008 návštěva dr. Dinesh Seithi –WHO/EURO adviser – na ZSF JU

## ***UNIVERZITNÍ CENTRUM PRO SENIORY PATUP***

- ***Realizované projekty v roce 2008***

Projekt: Univerzitní centrum pro seniory PATUP

Řešitelka projektu: Mgr. Lenka Motlová

Donátor: Národní plán vyrovnávání příležitostí pro občany se zdravotním postižením pro rok 2008, Ministerstvo zdravotnictví ČR

- ***Další aktivity***

Mezinárodní seminář o zooterapiích, který organizovala Trnavská univerzita v Trnavě, Fakulta zdravotnictví a sociální práce v Trnavě, v termínu od 1.–3. 7. 2005. Garantem byla paní PhDr. Jiřina Lacinová. Na konferenci přednesly příspěvek Mgr. Kalinová a Mgr. Eisertová s názvem „Normy praxe Výcvikového canisterapeutického sdružení HAFÍK“.

Kurz Odborná případová supervize, který organizuje Remedium Praha. Termín ukončení: únor 2008.

Výcvik Videotrénink interakcí, který organizuje SPIN Praha. Termín ukončení: červen 2008.

Výcvik Rodinné konstelace a pohyby duše, který organizuje Institut rodinných konstelací – Bhagat J. Zeilhofer Žlutice. Termín ukončení: červen 2008.

Kurz v arteterapii a artefiletice, který organizuje VVAA – Vzdělávání v artefiletice a arteterapii Bc. Miroslav Huptych Praha. Termín kurzu: 2007–2009.

Kurz Sebevyjádření pomocí výtvarných prostředků, který organizuje ak. mal. Kamila Ženatá, Praha. Termín: září–listopad 2008.

Mezinárodní setkání „OCIN“ – Old Care International Network, který organizovala na ZSF JU Mgr. Lenka Motlová v termínu 15.–16. 9. 2008. Setkání se zúčastnili kolegové z následujících univerzit: University College Høgskolen i Finnmark, Medical University of Białystok), University College of Harstad a Kemi-Tornio University of Applied Sciences

Konference Alzheimerova nemoc-pomoc pro oba břehy, který organizovala Farní charita Karlovy Vary v termínu 15. 5. 2008. Na konferenci přednesla příspěvek Mgr. Lenka Motlová s názvem „Reminiscenční terapie u seniorů na ZSF JU“.

V. mezinárodní konference: Problematika Generace 50+, který organizovala ZSF JU, Krajská hygienická stanice v Č. Budějovicích, ESF, Ledax o.p.s., v termínu 27. 5.–28. 5. 2008. Na konferenci přednesla příspěvek Mgr. Lenka Motlová s názvem „Přínos kurzu trénování paměti na ZSF JU z pohledu účastníků“.

- ***Učitelská mobilita***

Zahraniční pobyt na Kemi-Tornio University of Applied Sciences (Kemi, Finsko) v rámci učitelské mobility Socrates Erasmus v období 11. 2.–15. 2. 2008. Přednášky: Health Care for Elderly People in the Czech Republic, Training Memory in Elderly People, Centre for Elderly People PATUP, Reminiscent Therapy.

Zahraniční pobyt na Universty of Applied Sciences Oldenburg/Ostfriesland/Willhemshaven (Fachhochschule Oldenburg-Ostfriedland-Wilhemshaven, Emden SRN) v rámci International week v období 21.–25. 4. 2008. Témata: Memory Training.

## 19. KRIZOVÉ CENTRUM PRO DĚTI A RODINU V JIHOČESKÉM KRAJI, o. s., ČESKÉ BUDĚJOVICE



Krizové centrum vzniklo v roce 2003 jako projekt spolupráce Krajského úřadu Jihočeského kraje a Zdravotně sociální fakulty Jihočeské univerzity s cílem pomoci dětem a rodinám v obtížných situacích. Od 1. 1. 2004 je Krizové centrum nestátní nezisková společnost, nezávislá organizace, občanské sdružení, které nabízí ambulantní pomoc dětem a jejich rodinám, nacházející se v náročné životní situaci, kterou nedokáží řešit vlastními či společnými silami. Podle zákona č. 359/1999 Sb., o sociálně právní ochraně dětí, ve znění pozdějších předpisů je centrum rozhodnutím Krajského úřadu Jihočeského kraje pověřeno výkonem sociálně právní ochrany dětí. Je klinickým pracovištěm Zdravotně sociální fakulty, poskytuje možnost stáží a praxí pro její studenty. S fakultou spolupracuje na některých projektech.

V roce 2008 proběhla rekonstrukce prostor, které Krizové centrum využívá. Po dobu této rekonstrukce (prosinec 2007–červen 2008) sídlilo Krizové centrum v náhradních prostorech a došlo k utlumení některých aktivit (zejména tzv. podporovaného setkávání). Po návratu do zrekonstruované budovy Krizové centrum opět obnovilo své služby v plné šíři. Rekonstrukce byla provedena v souladu se specifickými potřebami klientů Krizového centra. Důraz byl kladen na funkčnost, ale i útulnost zařízení. Základním funkčním prvkem je diagnosticko-terapeutická místnost s polopropustným (jednocestným) zrcadlem, sloužící k podrobnému zmapování rodinných vztahů i při vyšetřování dítěte v případech podezření na týrání či zneužívání.

Krizové centrum poskytuje služby ve třech oblastech:

### 1. Krizová pomoc jednotlivcům v obtížné životní situaci

Zde vycházíme z předpokladu, že každý člověk se může dostat do situace, kterou není schopen aktuálně řešit bez odborné pomoci. Krizové centrum nabízí komplexní psychologické i sociálně právní služby (krizová intervence, krátkodobá psychoterapie, sociálně právní poradenství apod.).

### 2. Podpora rodin v krizových situacích

Velmi často se na Krizové centrum obrací rodiny v období rozvodu. Řešeny jsou především spory o dítě, špatná komunikace mezi otcem a matkou po rozvodu, setkávání jednoho rodiče s dítětem v prostorách centra. Jedinečnost zařízení spočívá zejména v možnosti realizace soudně nařízených styků (tzv. podporovaná setkávání), kdy rodič, který má dítě svěřeno do své péče, brání druhému rodiči stýkat se se svým dítětem. Odborní pracovníci centra nejprve pracují s dětmi (dítětem) proto, aby se adaptovaly na prostředí, v němž se budou s rodičem setkávat, aby se seznámily s odborným pracovníkem, který bude přítomen u prvních setkání rodiče s dětmi. Tato přípravná fáze i následný styk rodiče s dětmi se odehrává v diagnosticko-terapeutické místnosti, která představuje pro děti neutrální, bezpečné a příjemné prostředí. Podporovaná setkávání je možné realizovat s dítětem ve věku 3–12 let a centrum nabízí maximálně 8 setkání na 1 hodinu, většinou v intervalu 1x za 14 dní. Součástí podporovaných setkávání je konzultace s rodiči po polovině a na konci všech setkání. Při realizaci setkávání jsou obvykle přítomni dva pracovníci – jeden přímo v místnosti – herně, druhý za jednocestným zrcadlem.

### 3. Primárně preventivní programy na 1. stupni základních škol

Krizové centrum také realizuje preventivní aktivity pro základní a střední školy. Jedná se o velmi důležitou primární prevenci, která je zaměřena na podporu zdravého životního stylu a na podporu kolektivu a utváření funkčních vztahů mezi žáky ve třídě.

Krizové centrum je odborným interdisciplinárním pracovištěm zaměřeným na komplexní integrovanou a systematickou pomoc a péči o děti a jejich rodiny ve zvlášť obtížných situacích. Při

své detekční, diagnostické, terapeutické a preventivní činnosti využívá všech současných poznatků a zkušeností ve snaze vypracovat efektivní a potřebám dětí odpovídající systém péče a zavést jej do široké praxe. Tím chce v souladu s Úmluvou o právech dítěte prosadit moderní principy ochrany, zájmu a prospěchu i těch nejvážněji ohrožených dětí. Pro svoji jedinečnost využívají služeb Krizového centra rodiny s dětmi z celého Jihočeského kraje.

Krizové centrum poskytuje své služby bezplatně.

## Stručná statistika uživatelů služeb za rok 2008

Tab. č. 1 Bydliště uživatelů

	Počet	%
České Budějovice	139	46,5
Jihočeský kraj	153	51,2
Jiný kraj	7	2,3
Total	299	100,0

Tab. č. 2 Věk uživatelů

	Počet	%
0–5 let	18	6,0
6–10 let	28	9,4
11–15 let	29	9,7
16–20 let	31	10,4
21–25 let	11	3,7
26–30 let	50	16,7
31–35 let	59	19,7
36–40 let	38	12,7
41–45 let	18	6,0
46 a výše	17	5,7
Total	299	100,0

Tab. č. 3 Problematika

	Počet	%
Probíhající rozvod	22	7,4
Změna péče po rozvodu	72	24,1
Partnerské problémy	21	7,0
Psychosomatické problémy	2	0,7
Emoční poruchy	27	9,0
Školní problémy	17	5,7
Jiné	32	10,7
Výchovné problémy	62	20,7
Domácí násilí	7	2,3
Konflikty v rodině	35	11,7
Problémy v dospívání	2	0,7
Total	299	100,0

\* Zpracovala v SPSS programu Mgr. Martina Ramešová, Ph.D.

## 20. VÝCVIKOVÉ CANISTERAPEUTICKÉ SDRUŽENÍ HAFÍK, o. s.

Sídlo: Klec 78, Třeboň 379 01

Webové stránky: [www.canisterapie.org](http://www.canisterapie.org)

E-mailová adresa: [hafik-trebon@seznam.cz](mailto:hafik-trebon@seznam.cz), [hafik.canis@email.cz](mailto:hafik.canis@email.cz)

IČO: 265 15 598

Registrace sdružení u Ministerstva vnitra ČR 15. 1. 2001

Číslo účtu: 156 390 965/0600 u GE Money Bank



Předseda organizace: Mgr. Jaroslava Eisertová, [eisertov@zsf.jcu.cz](mailto:eisertov@zsf.jcu.cz)

Koordinátor činnosti: Bc. Čunátová Eliška, [hafik.canis@email.cz](mailto:hafik.canis@email.cz)

Jednatel: Mgr. Zuzana Staffová, [zuzka@egate.cz](mailto:zuzka@egate.cz)

Pokladník: Zuzana Fraňková

Členové výboru: prof. MUDr. Miloš Velemínský, CSc. – odborný poradce doc. PhDr. Adéla Mojžíšová, Ph.D.

V současné době Výcvikové canisterapeutické sdružení Hafík poskytuje canisterapii ve 22 zařízeních. Dále je realizována individuální forma canisterapie u 5 klientů.

„Hafík“ poskytuje canisterapii téměř v celém Jihočeském kraji (České Budějovice, Hluboká nad Vltavou, Jindřichův Hradec, Třeboň, Písek, Soběslav, Veselí nad Lužnicí). Canisterapie je poskytována v rámci „Hafíka“ také v zařízeních v Praze, Milovicích nad Labem, Nymburku a Těchobuzi.

V roce 2008 zajišťovalo Výcvikové canisterapeutické sdružení Hafík 56 jednorázových akcí. Mezi tradiční jednorázové aktivity patří účast na letním integračním canisterapeutickém táboře (pořádaném ZSF JU), dále pak víkendové rekondiční pobyty, canisterapeutická dopoledne ve školách, školských zařízeních a v zařízeních sociální péče.

### Dobrovolnický program

Dobrovolnický program je realizován ve spolupráci se ZSF JU a za podpory Národního dobrovolnického centra Hestia, o. s.

Za rok 2008 působilo v dobrovolnickém programu 26 dobrovolníků – přičemž 12 se účastnilo především jednorázových aktivit a 14 pravidelně docházelo do různých typů zdravotně sociálních zařízení. Během roku 2008 zajistili účastníci dobrovolnického programu celkem 36 jednorázových aktivit a též se podíleli na organizačním zajištění XI. letního canisterapeutického tábora pořádaného ve spolupráci se ZSF JU a výcvikovým canisterapeutickým sdružením Hafík, o. s. Dobrovolníci působící v programu v roce 2008 jsou především z řad studentů Zdravotně sociální, Pedagogické a Zemědělské fakulty. dva dobrovolníci jsou zaměstnání v hlavním pracovním poměru. (Garant programu – Mgr. Jaroslava Eisertová, [eisertov@zsf.jcu.cz](mailto:eisertov@zsf.jcu.cz), koordinátor programu – Zuzana Bursová, DiS., [zbursova@seznam.cz](mailto:zbursova@seznam.cz))

V roce 2008 získalo občanské sdružení Hafík ocenění Dobrá parta v rámci udílení cen Křesadlo v Jihočeském kraji. Ocenění „Dobrá parta“ se uděluje týmům dobrovolníků, kteří v průběhu uplynulého roku prováděli nejzasloužilejší dobrovolnickou činnost. V rámci Jihočeského kraje byli vybráni mezi nejlepší 4 skupiny právě dobrovolníci našeho sdružení.

Výcvikové canisterapeutické sdružení Hafík se významně podílí na prezentaci canisterapie, na vzdělávání a na vědecké a výzkumné činnosti v oblasti canisterapie. V této činnosti „Hafík“ aktivně spolupracuje se Zdravotně sociální fakultou Jihočeské univerzity v Českých Budějovicích. Díky této spolupráci jsou organizovány konference (např. Pravda o zooterapii) a semináře (např. volitelný předmět zooterapie na ZSF JU). Studenti a dobrovolníci se věnují výzkumné a vědecké činnosti na poli zooterapie, účastní se mezinárodních konferencí a setkání.



# **21. OBRAZOVÁ PŘÍLOHA**



Tato publikace neprošla jazykovou úpravou.  
Za věcnou a jazykovou správnost díla odpovídají autoři.

**VÝROČNÍ ZPRÁVA O ČINNOSTI 2008**

Jihočeská univerzita v Českých Budějovicích  
Zdravotně sociální fakulta

Náklad: 50 ks